新聞報

中華民國二十七年十二月一日 星期四

第一萬六千三百三十六號

今日本報七張半

售價國幣四分五釐

INCORPORATED DELAWARE U.S.A.

上海市徐汇中学藏书出借

北平宏仁堂樂家老舖北平宏仁堂樂家老舖北平宏仁堂樂家老舖北平宏仁堂樂家老舖

◀請閱第二版▶

開幕伊始特大廉價壹月以酬主顧

北平宏仁堂 樂家老鋪 上海分號 今日開幕

南京路路北七六〇號

電話九六二二八號

補益門

參膏　參茸固精膏　龜板膠　滋補延齡丸
龜鹿二仙膠　天王補心丹　東阿膠　活鹿角膠
秘製鹿茸膠　參茸藥酒　人參鹿茸丸　秘製鹿胎膏
全鹿丸　鱉甲膠　參茸衛生丸　兩宜膏
金匱腎氣丸　庫倫黃芪　參桂鹿茸丸　參耆膏
鎖陽固精丸　參桂鹿茸膏　加料參桂鹿茸丸　秘製保腎丸

婦科門

坤順丹　大黃蟄蟲丸　觀音普濟丹
八寶坤順丸　胎產金丹　養血調經膏
救苦金丹　催生兎腦丸　百寶濟坤丸
婦科烏金丸　安坤贊育丸　舒肝保坤丸
女金丹　烏鷄白鳳丸　玉液金丹

風痰門

熊油虎骨膏　靈應痧藥　蘇合香丸
人參再造丸　虎骨藥酒　祛風舒絡丹
牛黃清心丸　五加皮藥酒　舒筋定痛膏
神效活絡丹　茵陳酒　狗皮膏

傷寒門

十香煖臍膏　通宣理肺丸　通宣理肺膏
紫雪　柎子理中丸　封臍煖肚膏
臥龍丹　追風膏
金不換膏　百效膏

瘟疫門

八寶紅靈丹　八寶萬靈丹　牛黃解毒丸
清瘟解毒丸　諸葛行軍散　安宮牛黃散
銀翹解毒丸　羚翹解毒丸　避瘟散
白痧散　時疫清瘟丸

小兒門

琥珀抱龍丸　萬病回春丹　金衣至寶錠
牛黃鎮驚丸　化積膏　金黃抱龍丸
賽金化毒散　嬰孩妙靈丹　小兒驚風丸
小兒七珍丹　至聖保元丹　小兒百壽丹
萬應錠　八寶藥墨
牛黃抱龍丸　五福化毒丹

瀉痢門

香連丸　化滯丸

參茸門

野山人參　人參鬚　黃毛茸片
正架鹿茸　移山人參　青毛茸片
正架鹿茸　花旗參

瘡科門

三黃寶臘丸　軍中跌打丸　大乙紫金錠
黎峒丸　醒消丸　奇效癬藥水
犀黃丸　硇砂膏　一粒珠
鳳立膏　梅花點舌丹　提毒療瘡膏
王氏三黃丸　陽和解凝膏　珠黃粉
七釐散　小金丹　琥珀止淋丸

燥火門

清麟丸　當歸龍薈丸　牛黃上清丸
黃連上清丸　麻仁滋脾丸

暑濕門

人馬平安散　驅疫救生丹
純陽正氣丸　周氏回生丹

眼目門

琥珀還睛丸　撥雲退翳散　光明眼藥
石斛夜光丸　八寶撥雲散　光明散

脾胃門

香砂養胃丸　健脾丹
百補增力丸　五味檳榔

咽喉口齒門

消痔散　六神丸

氣滯門

平安丸　甲魚二龍膏　和胃定痛丸
秘製舒肝丸　秘製舒鬱丸　導滯丸

痰嗽門

梨膏　壬水金丹　養陰清肺膏
定喘丸　止咳化痰丸　治紅丹

北平宏仁堂樂家老舖北平宏仁堂樂家老舖北平宏仁堂樂家老舖北平宏仁堂樂家老舖

全國規模最宏信譽最著之大國藥店鋪

宏仁堂

北平樂家老鋪上海分號

地址 南京路貴州路西

電話 九六二二八

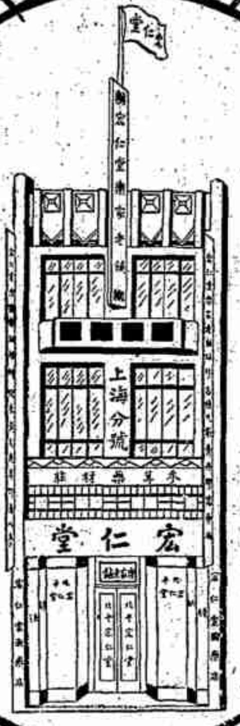

宏仁堂主人樂篤周敬事

本堂謹於今日開幕敬備茶點恭請親友光臨指導值此國難諸事從簡寵惠厚儀概不敢領各方友好想不另柬特此謹啓

今日

創始已有四百餘年歷史

歡迎恭觀

自設鹿囿藥圃秘製

丸散膏丹膠露藥酒

選料精良 炮製合法

開幕宣言

吾國醫藥。發明最早。復經歷代專家之精研。益臻神功。然若藥失地道。製違法度。雖有良醫。難收奇效。故世有病在膏肓。而以川藥失眞。轉入膏肓。遂使人抱恨終身。深可痛也。吾樂家同仁堂開設北平。迄今已有數百載之歷史。久以藥料道地。馳名於世。本堂主人樂承先世遺規。舉凡購置藥料。經合品劑。皆務鑒求精。惟恐適愈使。需要愈廣。乃以經理同仁堂之經驗。又先後創設宏仁堂分號於南京天津青島。同仁堂分號於清宮開幕以來。尤爲醫藥界所推許。茲以此次事變。滬方同人。倉卒離散。值火之際。頓失措置。每一念及。寢饋難安。加以江南所有主顧。咸以購用不便。紛紛要求設法。妥爲賡續供食需要。及敎體實諒同人起見。特在上海組設宏仁堂分號。仍由同人等分任各職業務。凡一切細料藥品。丸散膏丹膠露藥酒。較由北平運來。飲片一門。尤爲注意。揀選炮製。務求精嚴。以期符合先人濟世救人之心。盡國藥界今日應盡之責。宏仁濟世。願共勉之。謹此宣言。

開幕伊始

特舉行大廉價一月

以酬主顧

開幕

敬請指導

存心濟世 取價公道

細料藥材零整批發

採辦人參鹿茸各種

分設北平天津青島南京

薛篤弼
江一平 大律師受任北平宏仁堂樂家老鋪上海分號常年法律顧問

中華書局 特價圖書

上海河南路福州路口 中華書局 發售

全部共計一百種
最近新出版者五種
各科參考圖書五十五種
大學用書二十三種
四部備要單行本十七種

十二月一日起 至本月三十一日止

▼各科參考圖書五十五種

經濟學辭典
中華民國法規彙編
上海市年鑑
中華民國法規彙編
中華民國法規彙編
中華新六法全書
國富論
譚延闓大楷枯樹賦
宋舜欽臨花畫神譜
中華古今畫範
張子祥課徒畫稿
由里山人菊譜
王臨辛古佛畫譜
文徵明拙政園圖
文徵明拙政園詩畫冊
當代名人畫海
唐宋名畫大觀
花鳥畫集
長恨歌畫意
大同雲岡石窟寺記
馬君武劃基
攝影初步
音樂的基礎知識
西洋製糖學提要
高等天文學
地形學
中國脊椎動物之研究
孫氏醫學叢書
皇漢醫學
近世內科全書

中國食用作物
古詩十九首集釋
古今英文情詩選
詞譜
中華詞選
藝蘅館詞選
古文觀止
新古文辭類纂稿本

▼最近新出版書五種◀

外交大辭典
外交學會編 精裝一冊 定價七元五角 特價六元

破產法要論
中國畫論
初中國文分類選讀
雙人之出現

▼大學用書二十三種 • 一律布面精裝◀

中國關稅分類之沿革
銷售唯物論史
倫學源流
因明學
各國教育制度
學校調查
政治學
外交科學概論
經濟學理論
中國行政法總論
新刑法總則大綱
新洲華嚴經法精義
中國社會經濟史
戰後世界金融史
中國農業金融
貨幣學
代數方程式論
微積分學
普通化學
史前人類
高等植物分類學
中國藥瓶學通論
新疆因西域考古記

近世英文選
中國小說史料
小菊
死水微瀾
暴風雨前
梵天廬叢錄
蜀遊心影
故鄉

尺牘釋例
實用尺牘大全
中華尺牘大全
詳註通用尺牘
唐宋十大家尺牘
近代十大家尺牘
模範英文尺牘
龜甲文字概論
中國地理新誌

▼四部備要單行本十七種 • 連史紙線裝◀

昭明文選李善注
古詩源
十八家詩鈔
楚辭補注
詞律
絕妙好詞箋
十五家詞
元曲選
古文辭類纂
續古文辭類纂
經史百家雜鈔
駢體文鈔
資治通鑑
續資治通鑑
通鑑目錄
國史
明紀

中國空前之大辭書

辭海

戊種出版！特價發售！
▼次道林紙精印 布脊精裝兩巨冊
▼定價六元五角 特價四元八角

甲種 大本 定價二十四元 特價十八元
乙種 大本 定價二十元 特價十五元
丙種 縮本 定價十二元 特價九元
丁種 縮本 定價十元 特價七元半

單字一萬餘 複詞約十萬 內容極新穎 用新式標點 引書注篇名 可正確無誤

中華書局印行

商務印書館

上海發行所 靜安寺愚園路兩文店

十二月一日起舉辦

文具特價一個月

自來水筆 西信箋封 風琴玩具 應用文具

均照原價 七折至九折 特價發售

本日特廉品
695 捲筆刀 每把一角八分
AP 信箋封 每盒一角五分
派克墨水 每瓶七角五分
愛國自來水筆 每枝二元一角
211 漿糊 每瓶一角

年節禮品 同時陳列發售
書畫碑帖 屏條堂幅 精印古書 修學工具 兒童讀物 賀年卡片

新昌襪廠

地址：三馬路廣西路口六一七號
電話購貨請撥九六八〇五

十二月一日起舉行冬季大減價紀念一天

犧牲品
大號林肯牙膏 每支角九分
大號三星牙膏 每支角八分
永安潤膚皂 每塊角四分
白檀香皂 每塊角四分

犧牲品
五和加厚女衛生衫 每件一元八角半
四喜老牌男衛生衫 每件一元四角半
各種水瓶童衛生衫 均有出售
利康包用水袋大量出售

全開司米舞女襪 每雙一元三角
全開司米男襪 每雙一元一角
352 全絲女舞襪 每雙一元
全羊毛男女襪 每雙三角起
大蝶霜 每瓶四角三分
大白雪 每瓶三角四分
能維雅 每瓶二角二分
夏士蓮 每瓶一元四角

大贈品

備有大批日曆敬贈顧客
如此便宜只有本廠
客請來參觀無任歡迎

中國首創

國華兒童服裝公司

童裝專家

是海上唯一最高尚最完備兒童服裝飾品大商店

開幕廉價

中西童裝部大衣數百種 式樣新奇各種不同 每件二元至二十餘元起

超等厚呢童大衣 每件七元半
雞皮雨衣連帽 每件四元九角半
虎牌駝絨童大衣 每件三元五角
最新式駝絨童大衣 每件二元九角半
花呢羊毛西裝童外衣 每件四元六角半

厚絨農衣 每件九角半
羊毛兒童女衫 每件一元四角半
加厚全羊毛套頭衫 每件四元九角半
慈母特厚衛生衫 每件一元六角半
純羊毛女童手套 每付二角七分

開幕小言

本公司出品各種童裝係自設工場聘請專門技師別出心裁精工監製凡貴客來料定做者保使滿意至於出品之廣雖非絕後可謂空前舉凡嬰孩襁褓墮地以迄成童舞勺之年莫不星羅俱備修短合度

特闢時裝部專門巧製結婚禮服嬪相裝出租全新兜紗

大人中 紋皮相桔皮男鞋 每雙三元九角半
新式花格駝毛童鞋 每雙一元三角半
美術童帽 每只三角
士林布男女學生長衫 每件二元一角半
頭等兒童牙刷 每支八分

嗶嘰駝絨童袍 每件六元一角半
各種木獸玩物 每只四角半
馬頭車 每輛二元五角半
男女大人羊毛襪 四雙一元
羊毛童襪 三雙八角半

上海南京路拋球場 電話九六七一二

靜安寺路斜橋總會對面

上海綢緞公司

冬季大減價

花絲絨 喬其絨 印花絨 素絲絨 雪芳絨 洒金絨

各種新花式源源而來不絕供獻
售價便宜實為市上所僅有

特廉 一年一度旗袍料大廉

上等胡桃綢 旗袍料每件一元半
新式印花綢 旗袍料每件二元半
各色織花緞 旗袍料每件三元半
銀花素絲絨 旗袍料每件四元半
名貴金花緞 旗袍料每件五元半

買後不合儘可退換此乃便宜之保證

西洋喬其絨一律八折

北平衣邊 綉花旗袍

減售八折 送禮自用 中外歡迎

中一襪廠

地址 浙江路偷雞橋
電話 九六九四七

一週紀念大減價

貨價雖漲本廠原料早已定進各種襪衫仍售老價

便宜貨價一部
本牌衛生衫 每件九角半
本牌厚加絨衛生衫 每件一元
延生廠出品老頭牌衛生衫 每件六角半
加厚頭號衛生衫 每件一元二角
西裝子棉毛圍巾 每條四角半
68 五尺印花單被 每條二元
360 針龍門舞襪 每雙一元一角
本牌雙線襪 每六雙一元

加厚毛襪三雙一元
雙錢正號套鞋 每雙九角九分
34 捲邊彩花面盆 每只四角半
三羊二號熱水瓶 每只四角半
永和中號熱水袋 每只一元三角
大號蝶霜 每瓶四角四分
黑人牙膏 每支八角一分

鋼精，料器，橡膠，球鞋，套鞋，各種襪衫 一律減價

贈品

播音節目 申曲 石根福 施春軒

先施公司

玉石雕刻展覽會

本公司現搜集天然五彩石彫刻禮品數千種，如花瓶，壽星，山水，人物及石章等，無不應有盡有，且均石色天然，彫工精細，定於本日陳列三樓國貨商場正式開幕，備有犧牲品多種，以酧顧客，務希各界惠臨參觀，是幸

二樓衣邊部 大帮花毛呢 特價六折 童大衣 限今天

英國純毛馬褲呢大衣料 特價雙幅每碼七元半

綢緞部 新到
法國雪芳時花喬其絨 每件二十九元半
三閃時花新光綢 每尺一元五角半

英雄牌四股絨線每磅四元一角
本牌按裝德國絨線 四角半

華錦綢 男袍料 每件三元九角半

華成煙公司出品

迎風生香

二日起每晚八時至八時四十分在大美電台播送王麗麗女士各種小曲

金鼠

煙味好　價錢巧

華軍放棄沙頭角後 集結精銳回師反攻

據深圳日軍昨晨全部撤退

▲香港二十九日電　日軍分三路向沙頭角進迫、華孤軍向日索取重大代價、惟以城垣無險可守、乃於二十八日晚開始向附近高地轉移、重佈陣地、日機三架、二十九日晨十時許、飛華軍陣地窺察、步騎尚未進犯、

▲香港二十九日電　沙頭角中國孤軍、於廿八日晚轉移陣地後、爲先發制人計、當即向日軍反攻、全體將士咸抱有敵無我決心、爭先恐後、當將鹽田坪山横岡等地克復、日軍紛紛潰退、華軍乘勝追擊前進、沙頭角僅留數十人、已成廢墟、地方尚安靖、

▲香港三十日電　深圳日軍、今晨全部撤赴廣州、（又電）沙頭角中國國旗飄揚、孤軍留三十餘、退山谷游擊、

▲路透社二十九日香港電　據負責日人方面消息、日軍已以『友好合作之精神』、完成香港邊界之戰事、現正向北撤退云、獨立之觀察者、已徵實深圳之日旗已於今晨五時移去、深意毗連香港邊界之區域、不致續有戰事、

▲海通社重慶三十日電　據華方報告稱、三水方面之日軍、在華軍嚴重壓迫之下、放棄火車站、向東撤退、向廣州反攻之華軍、又繼續前進、

▲路透社重慶三十日電　此間接華方新聞電訊、謂香港邊境附近之戰事中、有中國女子七名參加、內有會畢業於美國大學之李競寧（譯音）女士、

▲梧州三十日電　三十日上午、日機五十一架、狂襲粵桂各地、並低飛掃過梧州市空、散發荒謬傳單、在桂林市區及郊外投彈多枚、炸毀民房、死傷平民頗衆、其中兩架在賀縣投三彈、毀壞民房商店十餘間、死平民二人、傷三人、又日機四架、在粵西六步以手榴彈擲襲民衆、

中國護目會 C.E.P.S.

中國護目會診所今日開幕

本會診所定於今日開幕，診察時間每日上午九時至十二時，下午二時至五時，（星期日停）自十二月一日起至十日止門診費完全免收，惟每日診察人數以一百名爲限，嗣後會員初診完全免費，覆診祇取號金一角，非會員祇取號金五角

主任醫師　張錫祺先生　醫師　茅祖裕先生

所址霞飛路五四七號

附啟 [illegible]

上海 采之齋

靜安寺路嘉爾鳴路口

祗此一家◎並無支店

擴充舖面

抱定三考主義

改良中國糖食

今日起舉行特別大宣傳一星期

本店抱定三考主義，創製新型糖果，久已膾炙人口。祗因地位狹小，有慢顧客，爰將舖面擴充一倍，藉便來賓佇足選購，敬請注意。

特價品

特製糖果十八盤 一律九一折
十八盤果錦盒 一元八角
鮮製三味蜜糕 每塊五分
圓粒瓜子 一元五角
椒鹽胡桃肉 一元四角
香啡花生 一元五角
蝦仁肉餃 十只二角七分 另售每只三分
沙利文餅乾 每磅三角二分 夾心四角
購物滿洋二元 贈送 [illegible]

華麗囍果 開始發售

[illegible]

特製 美術糖果盒

美術錦盒 富麗堂皇 新型糖果 配合精裝 饋贈西友 最爲適當

[illegible]

伊文思營業部（增設）

（地址）南京路二二〇號 伊文思圖書有限公司內

發揚國產糖果 便利西賓購買

—國際營業—

—本店首創—

精製發售 豬油桂花年糕 百子松仁囍糕

歡迎電話購貨 三九三六七 三九二九二（專線）（上）

今日提要

▲華軍放棄沙頭角日軍由深圳退出
▲日機昨轟炸長沙宜昌等地
▲晉北日軍放棄五台山區寧朔日軍轉往大同謀西犯
▲五中全會將延期
▲法國昨大罷工經過尚平靜
▲英美法僑民聯絡保障權益

吳良材眼鏡公司爲首創眼科醫院實行醫藥放瞳驗光啓事

[illegible]

地址 南京路二九七號 拋球場西首

吉林 一世堂 出品

人參粉

地址山西路三一廿 電話九四五五二三

本埠經售 先施 永安 新新 大新

岳州西已無日軍

▲重慶三十日電　據外人方面消息、合肥日軍、自經華軍攻擊後、即向巢縣撤退、岳州日軍、亦已撤退、岳西現無日軍蹤跡、

▲長沙廿九日電　日軍第九師團、自與華軍在湘昌縣新岳州一帶、轉戰二月、傷亡殆盡、現已他調整理、最近開抵岳州日軍鈴木師團、似係接替該師團之防務、

▲快訊社衡陽三十日電　據華方消息、湘北日軍、現均退集蒲圻岳陽之線、沿粵漢鐵路北進之華軍、已抵岳陽附近八里之桃家灣、現正與日軍激戰中、華軍主力部隊、昨在汀泗橋東南之石堰渡、與日軍激戰、已進抵距中伙鋪五公里之處、

九嶺日軍進擾未逞

▲海通社重慶三十日電　湘鄂邊境之戰事、本日均無報告到來、觀現當無顯著之重大變化、中日兩軍當均在整飭軍容、堅固陣地、聞在岳州附近之日軍、唯恐華軍又來反攻、備戰尤力、

▲汨羅三十日電　今日前線仍沉寂、僅有日機在華軍陣地上空盤旋偵察、

▲平江三十日電　九嶺當面日軍一小部、於三十日晨向九嶺西側高地進擾、即經華軍施以威力搜索、北撤、

▲長沙二十九日電　九嶺以北華游擊隊極活躍、某部廿六日在通城附近出奇制勝、襲擊石勝橋之日軍、斃敵三十餘名、廿七日晨、華軍在萬家嶺斃日軍四十餘名、並破壞日方戰車三輛、

是參行界創時代的貢獻！

是進補者破天荒的聖品

培天藥廠

參桂鹿茸丸

電話購貨請撥八二一九四號

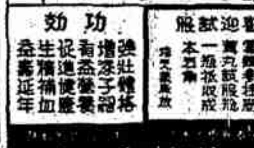

藥性王道　吞服便利

主治：腎元虧損　性能衰弱　氣血雙虧　諸虛百損

歡迎試服 [illegible]

功效：強壯體格　增添子嗣　有益髮鬚　促進健康　生精補血　益壽延年

德文大總庫

萬鍾書局

▲地址上海成都路七弄（輔德里）九號

擇於今日正式開幕

▲電話三八三九七號

大廉價一月

德文用書（本版）特價八折

宣言 [illegible]

桑德氏外科總論 Sonntag: Gesamten Chirurgie 1937		$6.00
郎歐氏處方大全 Trendelenburg-Krayer: Arzneiverordnung	1938	$2.80
佛蘭氏最新治療術 Francki: Moderne Therapie		$4.00
羅氏小兒科全書 Lust: Kinderkrankheiten	1930	$3.60
戟克氏病理解剖學 Gierke: Pathologischen Anatomie	1937	$4.00
鮑爾遜氏藥物學大全 Poulsson: Pharmakologie	1937	$5.40
菲克氏發生學 Fischel: Entwicklungdes Menschen	1937	$3.00

種德堂

百年老店並無分號

官方人參大補膏

分男用女用二種

男用補氣補腎 女用養血調經

每瓶三元 今日買一送一

秘方加料人參再造丸

大粒九角中粒四角半小粒二角半

今日買一送一

藥酒特價

五茄皮 虎骨木瓜 周公百歲 每元四瓶

養血愈風 白玫瑰 每元三瓶

西洋參 每元二瓶

英租界寧波路五一五號浙江路東 電話九六二〇〇

郁良心堂

本號久蒙社會信譽敬祝進服補品諸君福綏

萬應 專治肺病久咳哮喘 保肺 痰飲氣急無論久暫 膏貼之除根

人參再造丸 補益氣血 祛風活絡 健骨舒筋 老少咸宜

十全大補膏 滋腎強陰 健脾和胃 培養元天 冬令最宜

杜煎 陳年 諸膠 四腿虎骨膠 關東鹿角膠 玄武龜版膠 全黑驢皮膠

其餘補品不及細載

每逢朔望及十五號照舊例九扣

西號 西門路一七〇號 電話八三八二三號

北號 北山西路 電話四五八七一〇號

葉樹德堂

藥業大同行之八十一年老店

炮製最精 選藥最眞 售價最廉 服務最誠

每逢一日十五日陰曆朔望一律再打九折

國藥號

●補氣補血●健腦健腎●

百補膏滋汁

名醫丁濟萬先生監製

八大功效

適合國人體格 歡迎各界購服

代客煎藥接方送藥

地址八仙橋敏體尼蔭路靑年會對面 電話八二二四四

雷允上

精製六神丸 除邪解毒 功效如神

人參再造丸

精製猴棗散 順氣化痰 功效最靈

蘇州總號 閶門內西中市大街

上海南號 法大馬路興聖街內

上海北號 北河南路天后宮橋北堍

上海北號支店 靜安寺斜橋弄口

蔡同德堂

今日廉價一天

地址河南路拋毬場後

奚良濟堂

強身之道在及時進補 請服本堂虎鹿龜驢諸品仙膠

今日大廉價一天

地址河南路棋盤街 電話九〇三三五號

犧牲品 老山參須 每包一角 眞西洋參須 每兩三角 每人四兩爲限

接方送藥 代客煎藥

朋壽堂藥號

本號人參再造丸藥料精良確實求名譽功效再每年陰曆十一月朔起發售朋壽經濟膏滋藥今因冬至早屆提早於國曆十二月十號起發售每罐重二斤因成本關係實售六元實能滋補精神氣血名譽普遍並發兌用惠泉水熬虎鹿龜驢諸膠精良異常本號實事求是飲片丸散膏丹素重道地名實相符惟高明鑒之

童涵春藥號

分號愛多亞路四九三號大世界西首

注意市上同音類似冒牌甚多幸勿受欺

冬令名貴補品一律平價今發售天有另九扣優待

遠年陳足 人參再造丸

參茸衛生丸 延齡不老丹 首烏延壽丹 陰陽二儀膏

百補全鹿丸 十全大補膏

參燕部 親自採辦 吉林人參 關東鹿茸 野山別直 花旗洋參 暹羅官燕 原莊銀耳

來方配煎膏滋藥 照方配合 精熬適宜 造府面煎 悉聽尊便

電話八二七〇一 外埠函購 當班同件

余天成堂藥號

松江百十七年老店

接送電話九一七二一七

諾音救一切疑疾 今天三個九扣

久負聲譽 人參再造丸 首烏延壽丹

常日雙九實洋無扣

地址愛多亞路七三四號(大世界公共汽車站)

天福堂國藥號

自今日起二萬一組曆日

勞勃生路戈登路口

藥業大同行之老店 膏方丸方照碼對折

貴重藥料 照方配足 功效奇偉 老幼宜服

秘方人參再造丸 買二粒送一粒

京方虎骨木瓜酒 五茄皮酒 每元四瓶廉價九折

電話30780隨接隨送

人參百補膏 大罐一元八角小罐一元

廉價雙九折祇限今天

上海馮存仁堂藥號

總分店 三馬路畫錦里 電話九〇五〇〇 靜安寺海格路 電話三七五七六

本號爲有數老店採選藥材悉臻上乘配製丸散更屬精嚴馳名宇內冬令進補所需各種應時補劑參燕膏丹遠年虎鹿龜驢諸膠著名人參再造丸萬應寶珍膏精製猴棗散等品靡不美備平價發售敬請各界惠臨選購 逢國曆一日十五日暨古曆朔望日現洋再打九扣 電話購貨送奉迅捷 印有丸散全集備索

胡慶餘堂雪記藥號爲本埠並無分店冬令各種補品啓事

政府註冊

本堂向祇杭州上海兩家並無其他分店因敝號薄有虛譽以致本埠類似之牌號到處皆有雖一再聲明而眞相或未普遍顧客仍有受愚情事不得不再度通告現屆冬令正宜調補本堂所備純黑驢皮膠關東鹿角膠四腿虎骨膠龜版膠以及各種諸膠並選料監製人參再造丸大補全鹿丸十全大補丸大補膏等一切國產補品不及備述每逢朔望及一號十五號碼洋雙九扣備有詳細仿單備人索閱外埠郵購原班同件 總店杭州大井巷分設上海北京路石路西首電話九四九六九

老來億藥號

南市豈市街

冬令補品 人參再造丸 遠年陳足 虎骨膠 鹿角膠 龜版膠 驢皮膠 接方送藥 代客煎藥

地址法租界太平橋白爾路中 電話八一五八九號

葆大參號

地址:愛多亞路五〇三至五〇五號 電話:八一三五八號

本號創設裏鹹瓜街垂七十載滬戰發生遷法租界大世界西首四開間門面照常發兌參燕銀耳關東鹿茸蒙自玉桂北洋昌膠霍山石斛鶴形野朮老港珍珠粉人參再造丸一切名貴補品貨眞價實久爲各界贊許目下新貨湧到歡迎參觀近有同音牌號假冒務希認明葆字注意地址庶免受欺外埠函購原班同件電話購貨請撥八一三五八隨接隨送

上海永康參藥號

本號向設南市裏鹹瓜街多年專配醫方藥帖代煎膏滋補藥 人參百補膏 人參再造丸 參桂鹿茸丸 價目比衆特別低廉

地址法租界大世界西 電話八六六三三

南市德泰藥行

專門批發各省藥材香料細藥參燕銀耳備貨充足

內設飲片部 專配膏滋補劑醫方藥帖

地址八仙橋中法學堂南首 電話八五七三三

上海久和永藥行

遷移通告

本行向設南市 … 英租界山東路一九八號

冬令補品 人參再造丸 環球藥材香料細藥參茸銀耳官燕

甯波旅滬同鄉會公布結婚人姓名通告

為舉行第二屆同鄉集團結婚

上海集團結婚

中國節約集團結婚 主辦 第四屆

●經濟●簡便●莊嚴●隆重●

代辦所 主辦 第七屆十二月廿四日 第八屆一月八日 第二十八屆

如欲參加請速登記

典禮十二月廿四日 證婚嚴蔭武大律師

章程 社址 電話

朱瑞琦 姬文美 訂婚啟事

茲承張挺生徐耐青兩先生介紹並徵得雙方家長之同意謹於民國廿七年十二月一日訂婚時值非常一切從簡特此敬告各親友諸希鑒諒是幸

石懋勳 吳簡齋 為長男建文 長女益銘 訂婚啟事

茲承李正心陳星壽先生介紹謹詹於廿七年十二月一日在滬訂婚值此非常時期一切概從簡約謹此奉告

葉景樵 張頡青 為三男傳瀜 長女淑清 訂婚啟事

傳瀜淑清今承鄭若蓀朱鐵英兩先生之介紹訂於十二月一日正式訂婚恐親友未及遍知特此敬告

李雅聲 陳翠英 訂婚啟事

茲承衛海汛費學禮兩先生介紹並徵得雙方家長之同意謹擇於中華民國二十七年十二月一日在滬訂婚時值非常概從簡略特此敬告親友諸祈鑒諒為荷

沈炳之 劉雪英 訂婚啟事

我倆承兩先生介紹並徵得雙方家長之同意謹擇於民國廿七年十二月一日在滬訂婚時值非常一切從簡特此敬告親友諸希鑒諒

俞義方為長子樹懋結婚啟事

謹於國曆十二月五日(十月十四日)假座一品香舉行婚禮諸親友除已發柬邀請外尚有地址不明道遠路阻無法柬請殊深抱歉用特登報奉告統希鑒諒 通訊處

嚴潮生為小兒志達結婚啓事

姚子嘉啟事

啟者國曆十二月二日為舍姪周歲際此非常時期本不敢驚動親友乃承諸友熱忱發起假座五馬路正豐街鴻慶樓敬治菲酌誠恐柬邀不週用特登報奉告

黃振東啟事

國曆十二月四日為舍妹玉清與姜鍾麟先生結婚之期至親世友敬請光臨觀禮值此非常時期概從簡約恕不另柬諸祈鑒諒 時間下午四時 禮堂國際飯店二樓

姜鍾麟 黃玉清 結婚啟事

茲承何千里吳蘊齋先生介紹并得家長同意謹詹國曆十二月四日下午四時假座國際飯店二樓行結婚禮恭請周繼雲任鑑安許秋颿兩先生證婚惟時值非常一切從簡茶點恕不柬邀諸希鑒諒

丁鴻文 范回春 為長子名楨 三女愛妍 結婚啓事

謹於國曆十二月四日(即夏曆十月十三日)假座愛多亞路浦東同鄉會大廈下午三時行禮敬治喜筵恭請親友光臨值此國難一切從簡恕不另柬諸希鑒諒

為次男 女 結婚啟事

陳耀卿 鵬 為四舍妹孝玲于歸啓事

茲奉嚴命謹於國曆十二月四日(即夏曆十月十三日)假座廣西路聚豐園敬治喜筵恭請親友光臨值此國難一切從簡恕不另柬諸希鑒諒 北無錫路四號杭州永安綢廠申莊啓

成業銀號開幕通告

本號定十二月一日起開始營業

業務 匯兌貼現・買賣公債・存放款項・代理信託・以及一切銀錢業業務

營業時間上午九時至下午五時

地址 上海九江路一二三號 大陸大樓三一二號

電話總線一一七九〇一

福昌印刷公司

本公司精印各式中西文件婚喪禮帖商標債券五彩石印圖書雜誌如蒙賜顧無任歡迎 營業部東新橋街二六號

馬鎮興

海甯潘更生啟事

聞他處有與鄙人同姓名字(昨報誤排互生)以示區別

錢樹聲律師受任薛鴻記運輸公司經理薛鴻昌君常年法律顧問通告

事務所白克路三百 號電話三一七六六

何海晏律師代表七星公司股東宋炳炎君退股聲明

袁仰安律師受任沈安智君法律顧問通告

張旦平律師代表合興明記菜館收回營業啟事

劉緯綸律師代表厚生公司通告虹江路德康里全體租戶啟事

劉劍剛律師事務所遷移通告

華龍路三十一號 電話八六八八六四號

施幼亭律師代表侯洪祥君李阿毛女士聲明結婚啟事

周域律師代表方霞購買馬郭氏房屋聲明

周域律師代表周文華警告吳陸氏並吳紅南

顧士奇律師受任久明燈泡廠甘純彬君常年法律顧問並聲明商標專用啟事

事務所

徐延年律師代表王永康(即出賣人)陳鎮祺(即買受人)緊要聲明

沈宗泳律師代表陳隆富 孫慧卿 訂婚啟事

王瞻韓律師代表法商魯衛洋行駁覆楊虎臣律師代表勞紳父路柏鄉郵房客反對裝設分水表聲明之啟事

賈耀西律師代表恒康棉織廠緊要聲明

王德馨律師受任通商運輸公司常年法律顧問通告

朱亞揆律師受上海市洋莊草帽業同業公會任常年法律顧問通告

宋雲濤律師代表福康新號馬鴻魁(推)鄔信泰(受)股聲明

蔣持平律師受任沈文烈君常年法律顧問通告

孫福成律師代表吳家文聲明勒逼保證字據作廢緊要啟事

李祖虞 吳其倫 林大文 律師代表邱長蔭親屬會議通告往來或關係行莊商號啟事

蔣信昭會計師受任復大五金製罐膠木廠常年會計顧問通告

江西路四〇六號 興業大樓四二二號 電話一四三〇三

永和貿易公司啟事

俞張氏 俞羅氏 俞鄭氏 鑒

美國總統輪船公司

安納輪船 准于十二月四日晨直放天津紫竹林 衛利韓公司啓

法國郵船公司 巨輪阿拉米斯

神福輪 准於十二月三日晨直放福州 怡隆船行啓

棠貝輪船 十二月三日結關 十二月四日晨 (開往)(浙江)海門 即日起在法租界十六舖外灘一百零五號本公司內發售船票及接洽裝貨事宜 華美航業公司棠輪部啓

德商 高登輪船 十二月四日上午九時開往(浙江)海門 魯麟洋行船務部啓

海福輪船 十二月一日下午三時開往(浙江)海門 購票裝貨

慶甯快輪直放崇明 每晨七時半開崇明 下午五時回申 船泊四馬路外灘 本輪客位優良 招待週到 客起見 每日航行 風雨無阻 日清公司

義達華輪船 准於十二月三日晨直放江北阜寧合興鎮

意商 常得快輪 十二月三日上午七時開往海門啓東

德耀快輪 客票一元五角 十二月二日上午七時開往北沙

坤記運輸報關行 轉運江北通如海泰東等埠內地貨物啓事

德商 海宜輪船 十二月二日上午六時開往北沙

德國 海德輪船 十二月二日晚十時開往北沙 遠東輪船公司海德輪船經理處啓 永源公司

紫蕎輪船 開夜班 十二月二日晚十時開往常陰沙 客貨 滸浦 振新航業公司啓

英商 祥泰輪船 十二月二日晨六時開往新港羅家橋 天文台

德商 漢文洋行 海康快輪 十二月二日上午六時 潞安快輪 十二月三日 開往新港羅家橋張家港

怡和輪船聯合廣告

瑞和輪船 每逢雙日 同和輪船 每逢單日 福和輪船 每逢單日 漢和輪船 每逢單日 准上午六時 由北京路外灘公園碼頭 直放新港 常陰沙東界港碼港 直放海門 牛洪港 滸通港 青龍港 靈甸港 新港 宋季港 及啟東三和港 直放滸浦口 票價每位一元三角

次日回申 裝貨請向 電話一四八二七八 客票本埠

英商 克力司丁 馬勒輪 十二月三日(上午六時) 直放新港 羅家橋 票價 二元 二角 滸浦 福山 次日回申

美商 大來快輪 開夜班 十二月一日晚十時 開往靖江新港 常陰沙 張家港 滸浦 福山 次日回申 保護旅客

英商 明星快輪 美商 新大來快輪 每晚十時直放 白茆 洪裏 船泊新關碼頭 接洽處廣東路一四六號 洽豐輪船公司 電話一九九三七

德商 江定快輪 次日上午十時 滸浦口 回申

英商 平福洋行 派得利輪船 每晚十時直放 滸浦 白茆 次晨回申 福華輪船行啓

上海內河輪船公司通告 北蘇州路四三四號

北新涇班 閔行葉榭班 無錫班 十二月八日開 平湖班 十二月三日開 黎里班 十二月一日開 杭州班 十二月一日開 湖州班 十二月六日開

售票處 經理處 經理處

天后宮橋北堍通碼頭 大衆公司 大衆公司 國泰公司 平和公司 平和公司 祥豐公司 中南公司

大和水陸運輸公司

專運貨物 水路准十二月二號直放蘇州·無錫·常州 陸路專運京滬滬杭鐵路各站貨物

振大報關行代運江北 泰興 東台 泰州 高郵 等埠客貨

地址 北蘇州路四三六號 電話四〇七四四

紹興水陸運輸公司

單日開往 蘇州黎里 無錫嚴墓 常州鳥鎮 杭州新市 塘棲

每日開往 嘉定太倉 南翔 羅店 黃渡 崑山

自備快船 六十餘艘 每日開往 上列地點

裝運各貨 便利迅速 代客報關 完全義務

陸路專運京滬 杭鐵路各站貨物

德華運輸公司啓事

通裕運輸總公司 代客運輸 滬杭京滬鐵路各站貨物

總公司 上海河南路棋盤街72號 電話10261

分公司 蘇州 鎮江 硤石 無錫 南京 長安 常州 嘉興 杭州

長途公共汽車 大直

嘉興 盛澤 蘇州 無錫 太倉 嘉定 羅店

上海糖果廠緊要啟事

敝廠出品各種巧格力糖已歷有年 早承各界贊許 極荷獎譽 各公司商號尤樂爲推銷 近日市上竟有劣品偽飾敝廠出品欺朦 各界 利茲爲杜絕奸計起見 將敝廠出品各種巧格力牌號如(SWEETKISS)(SWEETFOOD)及(SWEETDREAM)等商標上加蓋本廠(三角)標誌以資識別 嗣後務請 各界格外注意 如有發現兜銷偽品者 即予人物扣留 通知敝廠 俾得依法究辦 以儆效尤 謹此公告

愛丁堡食品公司 振國 道歉啟事

茲敝公司爲金星巧克力糖商標事與 上海糖果廠 發生誤會 承各親友調停並蒙 上海糖果廠 體念彼此多年舊好 未便深究 故敝公司特此登報向上海糖果廠道歉 並聲明嗣後不再用此項商標營業 此啟

克能海路 界路 房客公鑒

英商 匯達洋行再告 華德路 大連灣路 斯文里房客鑒

英商 業廣地產有限公司爲 經理 楊樹浦 周家牌 杭州路 順成里 全部房屋事啟

虹口 武昌路 弄源康里 各房客公鑒 源康賬房啟

上海華商證券交易所 爲延期支付 分期領款證 第十一期本息通告

華商大通煤礦公司公告 本公司所發公司債茲發第五期債息 凡執有本公司債券者 請持該期息票向上海交通銀行兌取息金可也 特此公告

錦孫織綢廠股份有限公司召集第二屆臨時股東會通告

國泰商業儲蓄銀行催告各 存戶 股東 領款事啟

邑廟顧松記古玩號啟事

上海工部局市政投資銀行定期存款

德國大輪船出租
茲有某輪載重淨六七百噸速率十四海哩吃水十尺之下用煤節省宜於行駛長江下游但不得過封鎖綫租金極廉有意承租者請逕駕臨九江路一百十三號二樓二百〇五號房間接洽免失交臂掮客及非負責人請勿賜顧

華東公司廣播無線電台出盤啟事

英商麥達洋行受盤華東廣播無線電台啟事

冬令進補之貢獻
中醫書局廉價期內對於

當心充貨
艮園白沙枇杷膏
聲譽之隆盛 魚目混珠 仿造假冒者必多 影戲偽貨 命出入 良園藥廠 誤購

本局為中醫書籍之集中地。自十二月一日起廉價一月。本版一律對折。外版實價外再折九折。另有水漬書多種自一折起不等
發行所上海山東路廿六號

惠生產科醫院
出院先預 住院先掛 接生號 一律四元 貧苦 完全免費 發售安全券每張祇收五元 院址

克美產科醫院
接生 四元 請主任黃日禮女醫師

董惠民醫師
實行愈後收費 白濁 梅毒 橫痃 下疳 拾元 特備 地址

鳴謝 愈我 花柳白濁 蔡和葆醫師
一律五元

白濁專家 醫師 姚佐賴啓事

姚永惠醫師診所遷移通告
本醫師診所現已遷至南京路三三三號同大樓A一〇八號即日起照常應診時間上午九至十二時 電話

常熟國醫 傷寒專科 顧彥昇在滬應診通告
診所 兆豐別墅廿四號 電話二一一五六

徐煒民 吳俊民 牙醫師主辦
上海齒牙診療所
上醫齒牙診療所
增設兒童部啟事
徐煒民 吳俊民 牙醫師謹啟

感謝張惠理醫師

遺失聲明

沈萬興蒲包燈草行
啟本行向設上海南市十六舖大碼頭已有百十餘年素以經銷各廠行號等用需用之大小蒲包以及中西各帮所採辦之淨白燈草等貨茲因戰事關係暫遷法租界東新橋街寶裕里三十四號電話八〇〇二四號 照常營業如蒙各界賜顧不勝歡迎

無錫兵災各典理償債務通告

上海市運貨汽車業同業公會 裝運花包 增價啟事

愛國女子中學校友會啟事

新聞夜報 除每星期日刊登 於每星期四刊登 無線電分鐘點節目表外 無線電播音分類節目表

最高軍會議決
切實執行新戰略
▲香港三十日電 廿五日起、當局曾召開軍事會議於某地、師長以上長官均出席、今後新戰略切實執行、據桂電稱、日軍放棄打通粵漢路陰謀、改採大包圍法、北從岳陽西犯、南由三水入桂、廷總湘西、華軍已嚴防妥當、

五中全會將延期
交通阻梗之故
▲香港電 中央以交通阻隔、中委散處各地、決將十五開幕之五中全會、延遲開會、

日本閣議決定
調整中日關係方針
葫蘆裏不知賣什麽藥
▲同盟社三十日東京電 日政府於二十八日閣議、決定調整中日關係之根本方針、惟所決定之內容如何、有待各項手續完成後、以近衛首相談話之形式正式發表、至於其發表時期、大約在十二月一日或二日云、
▲同盟社三十日東京電 三十日午前十時三十分、宮中開御前會議、鳳見書記官長發表談話如左、十一月三十日午前十時三十分、宮中開御前會議、出席者有參謀總長、軍令部總長、（軍令部次長代理）內閣總理大臣、陸、海、外務、內務、大藏、各大臣、樞密院議長、參謀次長、就日本與新興中國間之調整國交方針、慎重審議、結果、依照原案通過、正午會議終止、
▲同盟社三十日東京電 於三十日之御前會議嚴肅議決關於東亞新秩序之確立而生之中日國交調整之根本方針、日政府方面擬於此星期末迄至下星期初、乃以近衛首相談話之形式發表之、
▲東京電 據外交界消息、外務省將改變外交政策、以應付英美法俄、必使在遠東新局勢下、體悟緩和接近之效果、並宣佈各國之實際態度、謂尤以英仍繼續援助中國政府以抗日、英日合作目的、絕難達到、惟英日間保全友誼、免使破裂之惟一方法、即致力於保護英國在華權益之政策、法國則惟英國馬首是瞻、一切悉步英國之後、取同一態度、蘇俄則多年來持反日政策、更希望中日戰事延長、援助中國以打倒日本、美國則對遠東新局勢、拒絕承認、堅持繼續各項舊條約之有效、

日機轟炸
長沙宜昌等地
▲長沙三十日電 日機九架、今日上午、經汨羅、分批先後轟炸長沙間各車站、㈠十時四十五分、日機九架、竄抵家鳥衛、略事窺探、旋有三架、在衡岳道投彈四枚、無甚損失、㈢日機三架、十一時十分、在長沙東站附近投彈九枚、毀民房十餘棟、又在北站投十二彈、路軌略有損壞、僅傷平民一人、㈢十一時二十分、三門上空來日機三架、投彈四枚、同時朱亭亦有日機投彈十餘枚、㈣十一時四十分、日機六架、飛窗賓、投彈十餘枚、多落山地、無損失、㈤十一時四十三分、日機三架、在株州北站、投彈數枚、另六架、則在淥口肆虐、彈落田野、損失甚輕、
▲衡陽三十日電 日機九架、由鄂宜衛、經汨羅白水至長沙、其中三架、在長沙東北西站投彈六枚、又掠過株州向南飛、在昭陵淦田朱亭一帶、約數十分鐘、復竄至昭陵、投彈二十餘枚、無甚損失、衡陽於十一時發出警報、至十二時始行解除、
▲宜昌卅日電 三十日上午八時許、日機十二架、於

化極少數之費用 收廣告極大效力
唯有加入『上海指南』方有此效果
欲查任何行業 可以一索即得
是買賣雙方的媒介物！
是產銷雙方的聯絡者！
創刊號—准廿八年元旦發行以後每逢星期一在新聞夜報輪流露布

八時三十八分、侵入市空、曾附近投彈多枚、即向東敗低飛、僅倉屋在七鐵路失、經華高射砲迎頭猛擊、未逸去、彈均落荒地、無損

日軍由寧武窺靜樂
▲西安廿九日電 軍息、晉省方面五台日軍雖漸撤退、而定襄河邊村東冶鎮仍在日軍手、華軍游擊隊、正分頭襲擊中、日軍近又移兵西攻軒崗鎮、已陷寧武、轉窺靜樂嵐、中路日軍陷窺九谷後、即積極搶運煤炭、無其他動作、臨汾日軍復有增加、
▲寧武二十九日電 長興日軍約一百餘向合溪鎮進犯、經華軍奮勇迎擊、激戰數小時、已將來犯日軍擊潰、退往長興、合溪附近、游擊除異常活躍、
▲寧武二十九日電 寧武橋芳口一帶修路之日軍、經華軍擊潰後、日軍復由朔縣增援、掩護修路、到已修至馬家堡龐家莊、
▲河曲三十日電 廿五晚華軍北寧軍某團、襲擊寧武附近楊方口、將東站日軍約五十餘名完全擊斃、並將村內日軍擊斃甚多、

英大使談
中日無和平可能
▲本埠消息 英大使寇爾爵士、對外報記者今日發表談話、大意謂、據渠此次遊行視察之感想、目下中日間實無解決和平之可能、中國當局更決心抗戰到底、抗戰政策、陣線極爲鞏固、中國軍隊紀律精神、益爲優越、近聞人民參政大會、結果一致擁護蔣委員長之計畫、關於調解一節、蔣委員長宣稱、有此意旨、但現在雙方皆無此表示、尤以中國更爲堅決、爵士又稱、在華外國商業、即使長江開放、亦難望其恢復原狀、英日間在經濟及政治上之合作、在現狀下、實爲夢想云、

日方發表聲明 堅持封鎖長江
惟各國兵艦可開往下游
▲東京電 日海陸兩省聯合聲明、關於揚子江自由航行問題、決在中日戰事未告終止以前、不變更其封鎖之態度、據各關係國正在進行會商、但復航爲絕對不可能之事件、並將各國應知長江局勢與戰前完全不同、因戰後中國當局不但在江中布置幾千萬水雷、且在江陰鳥龍山馬當鎮石灰窰田家鎮團風等處、設置柵欄外、加強工事、日軍以極大犧牲之代價、始能打通軍用水道、且戰事仍在進行、長江兩岸、中國軍隊仍多、危險殊甚、因此日方堅決拒絕復航長江云、
英文大美晚報云、長江中蕪湖岳州之間、有節三國之兵輪砲艦數艘、尚有十六個月以前留泊其間、今聞日本海軍當局宣布、倘向日本海軍當局知照、當可設法使其開往下流、已由及川通知英法美三國、惟繫有條件、並未宣布、查長江中南京以上、今尚有外國兵艦十四艘、計英國八艘、美國四艘、法國兩艘、

茲介紹世界最新發明
唯一婦科名藥

旅秘華僑
踴躍輸將
▲重慶三十日電 我國旅秘僑胞、爲數僅六千、七七事變以來、僑胞對抗日救國、積極進行、在秘京利馬及各埠設立抗日救國總分會、籌款方法、以演戲大宗、每月舉行一二三次、由各熱心僑胞捐贈物品作券開彩、此外復舉行月捐由救國會派員向各華人商店調查營業狀況及店員收入多寡爲徵收月捐標準、計自去年七月起一年之內、國國捐款計共金廿五萬六千七百元、

滬慰勞團
赴前線視察
▲漢口廿九日電 上海各界民衆慰勞團一行九人、在此任務完畢、於二十九日轉赴前方實地、觀察戰況、以便返滬復命、

宿遷一役
胡隊長殉職
▲淮陰三十日電 宿遷一役、華軍抵抗甚烈、總隊長胡文忱已爲國犧牲、縣長及常備隊長均受重傷、又日軍有攻泗陽模樣、

張默君
紀念邵元冲 捐贈寒衣
▲重慶三十日電 中委邵元冲爲民族犧牲二週年紀念、張默君、爲紀念邵委員元冲特捐款五千元作規復廣德將士寒衣捐及振濟難民黎之用、

僧帽牌

上海三興油墨製造廠新廠落成遷移通告

逕啓者本廠精製僧帽牌各種國貨油墨品質優良售價低廉故深蒙印刷界推許銷路暢達遍及全國當此外匯緊縮外貨飛漲之際採用國貨油墨更爲無上智行而本廠在此情形之下尤不斷努力增加生產以供需要爰在武定路膠州路口新建廠房頃已落成規模宏大設備完善此後出品之當加精美不言可喻所望愛國同胞鼎力提倡源源惠顧不獨本廠之幸抑亦國貨前途之福也謹此通告諸希 公鑒

新廠地址上海武定路膠州路口 電話三一五五九六

發行所三馬路望平街口 電話九三二五二

(靜安寺路)

上海采芝齋

今日起增設伊文思營業部 發售 華麗喜果 美術糖果盒 華麗喬皇 別創新格 歡迎採購

(南京路三一〇號 便利西區顧客)

經濟便宜 永泰豐壽號

衣器 貨高價廉

凡喪家委辦●請駕臨霞飛路嵩山路巡捕房對面二三三號電話八二七三三號●立即到府接洽定使喪家滿意

萬辦喪事·全滬獨一 甲等 二百卅元

衣衾棺木·禮堂殯殮 乙等 一百九十元

車接遺體·送柩安靈 丙等 一百伍十元

免除麻煩·包刮一切 丁等 一百廿元

道德壽器公司發售

道德壽器 首創經濟治喪 六十八元 包括

樂園殯儀館

念元 (只收)眞正一百五十元

首創經濟 九十元

禮堂治喪 八十八元起

中華殯儀館

經濟殯殮 共收百元 免費寄柩全年

館址 電話三〇〇八五

英商 大衆殯儀館

建築偉大 設備完密 地點適中 訂價低廉

萬安殯儀館

十五元 九十元 一百卅元 一百卅元 五十元

國泰靈柩寄存所

公平寄柩所 殯殮部

廿元 禮堂在內 共六十元

報喪

敬啟者室人程婉珍女士於本月三十日下午四時一刻病故擇於十二月二日下午三時在法租界徐家匯路八三八號楓林橋東首上海殯儀館大殮謹此報聞

裘維裕啟

報喪 李柏葆太太

於十一月廿八日丑時壽終滬寓內寢謹擇於十二月一日未時大殮謹此報聞

李志述堂賬房具 喪居青島路三十六號

訃告

承重孫鄭兆熊泣血稽顙 齊衰五月曾孫景華 抆淚稽首

功服姪孫兆桐抆淚稽首 緦服姪曾孫景雯 景元 拭淚稽首

報喪

家子香老太爺(柏森聘伊先生之尊翁)痛於民國廿七年十一月廿九日申時壽終滬寓茲擇於十二月一日未時在馬白路中央殯儀館大殮謹此報聞

湯仁怡堂賬房具

喪居康腦脫路綠楊邨內永寧坊七號

黃日鯤先生訃告

日鯤先生於廿六年八月十四日下午五時在上海愛多亞路大世界上空飛機遺彈受殃謹擇於國曆十二月四日(夏曆十月十三日)在康腦脫路世界殯儀館領帖值茲非常時期親友地址恐多遷移敬再報佈伏乞 矜鑒

嘉定黃惇裕堂賬房謹具

恕訃不週

繼室胡夫人悼於民國二十七年十月二十八日(即農曆九月初六日)戌時疾終滬寓內寢享年四十有八歲假戈登路玉佛寺於十一月三十日(農曆十月初九日)成主十二月一日(農曆十月初十日)領帖誠恐訃有遺漏特此登報奉聞

杖期夫余茂芳率子盛介泣啟

退保聲明

鄭海若先生不幸于本月廿四日逝世所有生前爲人担保無論口頭書面自即日起概作無效特此聲明伏維矜鑒

鄭汪氏率子衍權泣啓

南北湖市門 畢永泰紅木器具號啟事

本號遷移英租界同孚路斜橋路轉角三六二號靠東門面二間(卽裕泰木器號內)照常營業承接紅木傢私仿古木器精工雕刻兼營各種古玩瓷器價目格外克己各界參觀 電話三三三六號

浦東新塲盛馮氏緊要啟事

英商 上海自來水有限公司 冬季通告

徵求校舍

茲有某校擬徵求大洋房一座地點須靜安寺以東虞洽卿路以西光綫充足空氣新鮮且有大空場或草地爲宜如願出租者請與南京路五五九號莊君接洽時間上午九時至下午五時電話九〇三九三

美靈登 焦糖醬色 出品通告

綠寶牌香煙出品預告

紅寶牌香煙 綠寶牌香烟

中國南興煙草公司啟

嘉定德大公典暨婁塘陸渡兩代典催贖首飾通告

上海市藥材業同業公會通告

上海市西菜業同業公會勸募委員會通告

上海難民救濟協會 上海市商會 緊要公告

上海難民救濟協會敬謝 第十一號

曹炳生先生太夫人遺命將原賻儀二千二百十四元移贈作爲難胞寒衣之用

上海慈善團體聯合救災會難民救濟分會收到捐款捐物鳴謝各大善士公告(第十二號)

十一月一日起 十一月卅日止

國藥業公會代收月捐(十月份)蔡同德一百元北平藥局五十元馮存仁一百元 (十月份十一月份)胡慶餘四百元王大吉一百元童涵春興記二百元葉樹德一百元徐重道一百元

袁有人趙英結婚謝客筵席資一百元

新時代跳舞學校交來

上海同仁輔元堂鳴謝捐款

聖慧女士捐五百元

譚洪璞生女士捐厚板棺五十九具小板棺四十二具

上海國際救濟會鳴謝救濟禮券送受兩方大善士公告

第四號 十一月一日至十一月卅日止

會長屈文六 鮑雪文 仝啟

會址八仙橋青年會三樓三一八號

仁濟善堂報告十一月份捐欵並謝諸大善士

寺內悄然回國

▲北平電　外訊、日前任華北總司令寺內大將、昨乘飛機回東京、啓行時由總司令部至飛機場、沿途警衛森嚴、斷絕行人、臨時宣佈戒嚴令、路人有在風雨中佇立三小時者、關於新任杉山已來平之說、尚無官報、▲美聯社二十九日電　日本前陸相杉山元、現已抵達北平、以繼寺內之職、其就任公告、當於寺內飛抵東京後、始行發表云、

羅山義民 北關激戰

▲洛陽三十日電　羅山義民李某、憤日軍侵略、自動率地方團隊三千餘人、攻入羅山北關、激戰數小時、日軍傷亡甚重、卒以子彈缺乏、始安全向東北退出、

中國正規軍

在晉南非常活躍

▲美聯社北平廿九日電　今日此間日本軍事發言人承認中國正規軍在山西省南部非常活躍、最近日軍激戰數次、該發言人又稱、十一月廿七日下午夜中國正規軍約一千五百人與日軍一隊在絳陽鎮激戰二小時餘、結果華軍退至絳陽鎮之東小山中、

甯朔日軍轉往大同

西犯形勢愈顯

▲河曲二十九日電　晉西北近極沉靜、寧武朔縣日軍、大部轉往大同、向綏西犯、有積極西犯五臨模樣、

▲河曲二十九日電　日犯西北第二路司令官蓮沼蕃、傳已在張垣開始調兵遣將、又北支軍最高指揮官寺內有轉大同包頭指揮之說、

▲快訊社重慶三十日電　據此間所接五原消息、綏西日軍、日來調動頻繁、似有由包頭西犯模樣、盤踞百靈廟之日軍已向包頭方面移動、華軍游擊隊現繼續進攻包頭東北之固陽、華方大軍已集中於五原臨河之線、準備迎擊日軍、

陳介遞國書問題

中國人士表憤慨

▲路透社三十日柏林電　此間中國人士對於中國駐德大使陳介呈遞國書日期、一再延展、極表憤慨、謂據稱、法日「滿」之使節、到達柏林之期、均後於陳氏、但皆已將國書呈遞云、今日新獨日報社論載稱、吾人維持中德親善關係之容忍努力、當有止境、兩國關係、本極友善、近來年中德經濟及文化關係、尤見密切、惟自中日戰事發生以來、德國為增強其與各從路國之地位起見、竟不惜犧牲中國之友誼、而取悅於日本、如㈠撤回軍事顧問、㈡召回大使、及㈢承認「滿洲國」皆是也、該文末段、主張召回中國駐德大使、或將陳氏他調、並將柏林中國大使館人員撤退、祇留少數館員、處理例行公事、

淋病之全盤治法說

治淋綱要

療法商榷

全盤治療

汪精衛論

全面戰爭

要戰爭纔能保全全面

▲重慶三十日電　汪副總裁在中央週報一卷十六號、發表全面戰爭一文、原文錄次、「敵人只能佔領我們的線和點、而不能佔我們的全面、所以我們要以全面戰爭來對付敵人、這論據是正確的、然而要完全穩正確、如果把我們要以全面戰爭來對付敵人一句剔去、那就不完全、那就不正確了、敵人想佔領我們的地方、其第一期的下手方法、自然只有佔領線和點、第二期以後、穩慢慢的及於全面、譬如築路、自然先築幹路、後築支路、這種淺易的見解、不消細說、如果我們以為敵人只能佔領我們的線和點、不能佔我們的全面、是不要緊、那就糟了、現在淪陷的省、敵人所能佔領的、自然祇是幾條交通線和據點、至多不過全省三分之一、此外三分之二的地方、為敵人兵力所不及、我們仍然保有我們的領土、如果我們以為這是不要緊、於是在這些領土以內、只知道搜括老百姓的餞物、收繳老百姓的鎗支、不但不敢去騷擾敵人、而且聽見敵人來了就躲得老遠、那麼只可叫他坐以待斃、因為交通線在敵人手中、和血管已經被切斷一樣、據點在敵人手中、和商業已經被扼住一樣、如果不能撐脫、試問那裏還有活路、這誤在那裏呢、在那了我們要以全面戰爭來對付敵人一句話、我們必須知道全面戰爭的意義、不只注重全面、尤其注重戰爭、我們與據點在敵人未佔領的地方既卻要看敵人已佔領的地方、我們要不斷的對於敵人所佔領的線和點、加以襲擊、切斷敵人所佔領的線、突破敵人所佔領的點、使敵人時時刻刻、顧此失彼、沒一處佔得穩、沒一處把得牢、這樣方才能坐困敵人、我們必須知道、第一步作得到使敵人不能安然佔領線和點、然後第二步才作得到使敵人不能進而佔領我們的全面、總而言之、要戰爭纔行、不戰爭一定不行、在未被敵人佔領的地方、為什麼要搜括老百姓的餞物呢、要以之供戰爭之用、你出錢、我出力、老百姓自然沒有怨言、為什麼要收繳老百姓的鎗枝呢、要以之供戰爭之用、你出鎗、我出命、老百姓自然更沒有怨言、如果只知道假借名義、保全實力、縱使有許多好聽的宣傳、終究不過服目的、幻想在敵人所佔領的線和點之外、據著一塊地方以保全實力的、這是不知道全面戰爭的意義、幻想在敵人進攻的時候、游來游去、以保全實力的、這也是不知道全面戰爭的意義、明末流寇的作法、用之於國內戰爭、或者可以顛覆政府、用之於對外作戰、必不足以支持強敵、因為游來游去的作法、在游來的時候、是取之惟恐不盡、在游去的時候、又是不使有所孑遺、這是大量消耗民力的、政府的基礎、在於民力、民力消耗完了、政府沒有不倒、所以明朝便亡於流寇、至於對外作戰、是以民力為資源、民力消耗完了、只有自己滅亡、那有敵人滅亡之理、所以對外作戰、決不能用國內戰爭的方法、以為游來游去、便可坐困敵人、這一點不能不深切注意的、全面戰爭的意義、蔣委員長曾經明白宣示、是步步為營、節節抵抗、全面戰爭、除此之外、不能有第二解釋、盼望應用名詞的人、加以猛省、」

兩張戲票！

日軍勒收人民土地 不給地價酌送戲票

▲字林報北京通訊云、日本陸軍當局近以清華大學造一大路、通至清河之飛機場、長約十英哩、寬九邁當、取用民地、不給地價、且迫地主為之造路、路成之後、日本人對勒收土地最多之地主、贈給禮物、每家為戲劵兩張、可往十英哩以外之北平城中看日本戲館之影戲一次、似即此足為奪人土地、迫人勞苦之報酬云、

政院通過

節約建國儲金條例

▲重慶三十日電　二十九日政院會議通過節約建國儲金條例、第一條、國民政府為提倡國民節約、獎勵儲蓄、興辦建國事業、特設節約建國儲金、依本條例之規定辦理、第二條、節約建國儲金、由全國官商銀行及郵政儲金匯業局經收、除由經收之各該行局直接向儲戶負責外、並由政府保證其本息之安全、第三條、節約建國儲金以國幣一元或一元以上、由儲戶隨時存入、但自存入之日起、須滿五年、始得提取本金、第四條、各銀行及郵政儲金匯業局經收節約建國儲金、應給予較普通儲蓄為優之利息、並應會計獨立、不得與其他業務之款項混合、各行局於開辦節約建國儲金時、應依照本條例之規定詳訂章程、呈請財部核定、第五條、各銀行及郵政儲金匯業局所收建國儲金之運用、以下列事業為限、㈠開墾土地、興修水利、發展農業之投資、㈡有關國防生產之投資、㈢開發礦業之投資、㈣交通事業之投資、㈤其他有關經濟之建設事業之投資、㈥聯合產銷事業之投資、前項各款事業之核准、事前須呈經財政部之核准、第六條、前條投資事業取得之股票、即為節約建國儲金之保證準備、第七條、節約建國儲金、得以外國貨幣存儲、滿期後仍以外國貨幣償付本息、其以現金銀存儲者、並依照財政部兌換法幣辦法及金類兌換法幣辦法照加手續費、併入本金計算、第八條、節約建國儲金存摺、凡公務上須繳納保證金時、得作為代替品、第九條、各銀行及郵政儲金匯業局收存建國儲金及其投資、每屆半年、應造具資產負債表、財產目錄、報告財政部察核、第十條、辦理節約建國儲金之銀行及郵政儲金匯業局、於必要時得發行節約建國儲金證券、但應先行呈請財政部核准、第十一條、本條例由財政部呈請行政院核准施行、並轉呈國民政府備案、

美術天才之八齡華童

▲路透社三十日倫敦電　八齡華童「柏拉圖張」、為倫敦中國大使館某職員之子、其美術天才、其作品使倫敦主要批評家為之驚異、在邦德街集其作品、行展覽會、昨由中國大使郭泰祺揭幕、激集各界人士、行開幕禮、一般批評家咸謂該童作品、充滿精神、富於想像、下筆有力、以八齡兒童有此天資、實出人意外、該童當時客揮毫、對觀者成為欣賞不置、其所寫之諷刺畫、尤喜以希特勒墨索里尼及日本諸將領為題材、郭大使告客曰、「柏拉圖張」不特為富有力量之美術家、且為中國之好公民、蓋此次展覽所得之資、皆將用以救濟中國亘古未有之災難也、

應城設日機場

▲常德廿九日電　據息、應城日飛行場、現停飛機七十餘架、每日飛鄂西各地肆虐、

如何能使嬌艷者更增美麗？如何能使色衰者回復青春？惟有日用『白熊脂』敷面

含四五倍白肌改劑有百十蛋質膚造！

白熊脂

白熊脂有促進皮膚細胞新陳代謝使皮下線日趨緊俏而致肌膚於『柔嫩』『光潤』『瑩潔』『嬌麗』

白熊脂可根治及防止肌膚『粗糙』『黝黑』『皺紋』『枯乾』『發油』『雀斑』『粉刺』以及各種影響美麗之瑕疵

白熊脂能抵抗寒風烈日以及一切惡劣氣候及環境所造成之侵蝕

各大公司藥房襪廠華洋百貨商店均有出售

遠東獨家經理 新昌洋行 上海九江路一五〇號 電話一六七九三號

鄧祿普恩定盤脚踏車胎

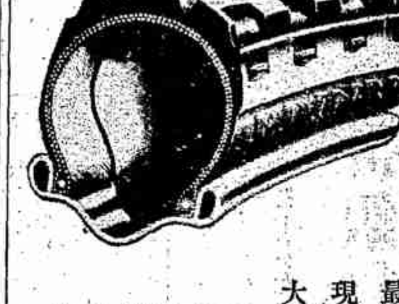

最著名英國之鄧祿普恩定盤脚踏車胎，現已運申。惟到貨有限，請速向下列各大車行採購，以免向隅。

同昌車行　雲南路三六七號
得利車行　靜安寺路一六九五號
大興車行　天潼路一三六號
潤大車行　愛多亞路六六〇號
泰昌車行　愛多亞路六三〇號
鴻利車行　愛文義路九號

DUNLOP EDINBURGH CYCLE TYRES

大不同

僑居滬上業已三年 由十二月一日起 以資紀念業餘一月 十二月底止

地址二馬路近廣西路石庫門[illegible]

海上最高貴 從未廉過價 之命相家

俞永康博士

花柳皮膚科專家 前河南大學教授

專門學識 專門設備 專門技術 專門經驗 保證短期根治花柳皮膚科一切疑難頑固變化之症 限期根治淋病 婦女白帶

診所 成都路倍德新邨 電話三六六〇〇

診時 上午九時至十二時 下午三時至七時

診金 二元二角 星期下午停診

俞氏淋病叢書 大東書局出售

屠企華醫師 診例

憑專門學識技術●以多年臨診經驗●特備最新科學化電療醫械●選用歐美名廠特効藥●治療一切花柳病●確具把握●貨實短期根愈●永不復發

診所 派克路梅福里內 電話三五零三七

時間 上午九至一時 下午四至八時

診金 一元 星期下午停診

屠企華醫師著 屠氏花柳叢書 四馬路中 作者書社

蘇州朱少雲

秘製特效藥 專治瘰子頸

不論頸項結核軟硬成塊或已久年潰爛均用推拿手術不動刀針 保證斷根

時（出診）下午一時至四時（門診）四時以後

寓 白克路永年里內 電話36221

虹口 陸南山眼科

皮膚病專家 張仁柏

司徒博牙醫院

附設平民牙醫院

院址 霞飛路馬浪路口　電話 八二〇七七

規模宏大配置完備專為節省經濟同胞而設診療科學化完善平民化

主治　保存科（鑲牙）口腔外科（口腔外科手術）補綴科（鑲牙）矯正科（矯正不齊整牙齒）充填科（補牙）口腔衛生（清掃口腔及洗牙）

X光太陽燈新式電療器械均備

診療時間　上午九至十二時　下午二至六時

院長司徒博牙醫師　醫務主任司徒學牙醫師

慎防市上影戲面字或影戲友

以霜膏免損膚

字之劣質

眞正面友行銷十餘年確有悠久歷史眞正面友到處皆讚美確得光榮收獲

眞正面友 各大公司藥房商店均有出售

自我美容術
不須進醫院
不須用手術

祇須用熱水洗面後，以「面友」擦面，如嫌過厚，再以乾燥毛巾輕拂，或以熱毛巾浮罨面部後，約二分鐘，再以手掌揉摩，使「面友」內所含白嫩皮膚美容特效藥力，直達皮裏，不但去除雀斑之皮表，立即發生白嫩效力，且使皮裏每個細胞得滋養及紋組織，入正軌，皮裏粗黑刺瘡，皺紋枯憔等患，自可倖免。

各大公司藥房商店均有出售

日伊東中將負傷入醫院

▲閩盟社廿日茱地電 視察江南戰線之伊東政喜中將，爲華軍狙擊炮所傷，乃乘病院艦，於卅日午前十時抵茱港，末田副官隨行，登陸後，換乘病院車，赴茱陸軍病院。

津浦路沿線展開大規模游擊戰

▲香港廿九日電 津訊，津浦綫華軍展開大規模游擊戰，華軍某部隊現在全線各衝要點出動，北段靜海、魯省武城等處，戰事極爲激烈，另有大部集在邱城，襲擊日守備隊，數日來戰局，華軍極爲有利。

南洋華僑續滙鉅欵回國

本年年底可達二千萬

▲泉州二十九日電 南洋一帶每年滙欵回國，數額甚鉅，菲澳粤來各地閩南僑民，一本年自五月起，因廈門失陷，此項匯欵完全斷絕，惟自八月份起恢復由港轉匯後，迄現時止，已達一千二百萬元，預計至本年底，可達二千萬之鉅，爲十年來所未有，此在抗戰時期，尚增進外匯準備，尤實內地資金，均不無裨益。

印度救護隊晉謁林主席

▲重慶三十日電 印度醫藥救護隊來渝後，備受各界熱烈歡迎，茲該隊由印度國際大學教授兼中國學院院長譚雲山引導，於昨日下午四時許到國府謁林主席致敬，並報告印度國內對於抗戰之同情等等，林主席親自偕同王參軍允恭接見，主席對該隊之嚴肅工作，這是李中國服務極爲嘉許，並對印度人民所給之種種同情，表示深切欣慰與謝意，叉詢印度衛生地與太戈爾等之近狀，會談約半小時，該隊乃興辭而出。

懲戒公務員

▲重慶三十日電 川高法院第一分院首席檢察官孔繁銓、甘績書、夏地方法院院長羅沖林、鄧當陽縣縣長李永伸等、先後均因違法或瀆職等情，被監察院提起彈劾，或由鄂省府咨請中央公務員懲戒委員會依法審議，茲悉以上三案，業經該會三十日分別議決，已將李永伸免職停用一年，孔繁銓程沖林二員尙無公務員懲戒法第二條各款情事，則均予不受懲戒之處分，以昭公允。

（蘇聯眞理報）
論中國獨立戰爭

新中國正在誕生中

▲塔斯社十一月廿九日莫斯科電 眞理報撰文論「中國人民獨立戰爭」云，「一切投降主義者妥談和平，企圖削弱中國抗戰力量，離間國共合作的使徒已歸完全失敗，投降主義者之被民衆深惡痛棄，是與傀儡政府漢奸相等，而以國共兩黨密切合作爲基礎的抗日民族統一戰線，則經過了嚴重的測驗而更發堅固，中國人民方更堅決地從事解放戰爭，而日寇的進攻力量則漸趨衰弱，在此解放戰爭進行的過程中，中國人民的民族意識亦日漸高漲，在一都份落後的廣大農民層中，且係初次有此種意識感生，作爲抗日民族統一戰線之基本口號的「中國人不打中國人」，已日益瀰佈於全國，此口號自有其深遠的進步的及革命的重要性。

「被帝國主義宰割將近百年的半殖民地中國，已在進行反抗日本的偉大正直的戰爭了，在此最殘納戰爭中新中國正在誕生出來，她誕生的過程是痛苦的，但她將有無限的前途，不負英勇的中國人民的期望。」

（民衆，故對於蘇北未失陷及已淪陷各縣，實盡心力，遂如東台鹽城一帶，曾與以期望現動的狀態，可以促進民衆總動員之成功云云，翌日記者復與李守維將軍晤談，李爲保安處長，現又兼任副軍長，兼某某師師長，在日寇先後激戰多次，現各地雖已淪陷，李氏仍不時潛往各地，指揮遊擊隊作戰云。）

靜海附近昨有戰事

▲快訊社天津廿日電 據此間所得消息，津浦北段靜海附近，昨曾發生戰事，綠有華軍一隊，自靜海西南約十五公里之王口鎮，向東北推進，駕圍佔據靜海，日軍聞訊，立即迎戰，雙方在靜海西南郊鏖戰五小時之久，華軍因眾不敵，乃向西南撤退。

蘇省府努力動員民衆

江蘇自徐州，我大軍撤退後，蘇北一帶除南通揚州徐海等方面隸縣不時與日軍接觸外，其餘二十餘縣之政治軍事，猶皆操於華方之手，記者至淮陰以後，曾晉謁省主席韓德勤氏，韓氏首謂此次發動抗戰，原爲全民族一致之呼聲，但欲抗戰到底，必須動員

日本濫發紙幣

超過法定限額六千萬元
共發廿二萬萬六千萬元

▲路透社三十日東京電 據今日宣佈、日本銀行發行紙幣之數額，已超過法定限額五千八百萬元，日金以上，其總數共計二十二萬萬五千九百萬元，據稱自日本銀行再度擴充其信用準備金以來，超過法定限額，此尙屬第一次云。

華北人民信仰法幣「聯銀」能力薄弱

字林西報北京通訊云、日本在中國北方之鈔幣問題，似去解決之日尙遠，其「聯合準備銀行」據云並無成就，且日本工商界要人，來北京者，亦實仍之，該行本屬明年三月九日之前，將中國政府之法幣，全行收回，但目下殊無成事之象，自去冬該「準備」銀行成立以來，欲發鈔票一萬萬元，爲北方百姓使用，但據銀行家及其他約知內容者言，大約所發爲五千萬元，當奈發之時，北方府行中央政府法幣，約有四萬萬元，今人口略少，大約尙有三萬萬元，在北方流通，彼「準備銀行」欲奪取而代之，則以後四個月間，非再發出五倍不可，中國人民信用法幣，至今廣處廣行，以爲較新鈔票爲好，新鈔票推行雖不遺餘力，民間則信仰中央法幣，惟日本兵僅能爲新鈔票，南滿鐵路公司在北方敝略上，亦須以新鈔購車票，但有時即日本人亦不能不用中央法幣，譬如欲從內地購土產，其地非彼勢力所及，即非用法幣不可，然日本人亦不信用新鈔票，往滿洲後還北平之人言，滿洲銀館等，均不用新鈔票，日本金融界要人且反對設立「準備銀行」，以爲推翻中央法幣，非日本之利，加以日本人之舉動，亦多使人不欲用新鈔票。

▲路透社三十日天津電 天津英租界工部局頃已決定從明日起，准以華北聯合準備銀行紙幣繳納捐稅，衆信此舉將使日人傀儡所發行之紙幣流通於英租界及天津各處，惟與海外有關之機關，則將遭受以此紙幣換取國幣之損失，因買外匯非用國幣不可也、目前此種兌換之貼水爲百分之四。

長沙大火中一女孩

▲重慶路電 英大使館中國籍汽車夫、於長沙大火之夜，冒生命之險，救出一女孩，此女孩爲一日機投彈中被炸之孤兒，當時有搭客將其送往湘雅醫院，收容養，此女孩即被送往漢口英大使館，特僱外籍保姆一人，專司撫養，並已由英國大使夫人爲其命名，將來擬送往英國，由蔣委員長夫人宋美齡女士爲教母。

學術團體年會閉幕

▲重慶三十日電 中國教育學術團體聯合年會，三十日爲第四日大會，到各團體會員暨伯苓江問漁許恪士等二百餘人，由吳部長主席，並致詞，次由陳部力子致詞，即提出大會宣言，「本會議，通過一大會事務會議，已由各團體推代表三人，加強聯合辦事處組織，增進工作效率，函由會推電財部，川省府，及行營等機關協助指導，於是大會閉幕。

上海日報

欽小型報之牛耳……最有價值每日刊

王雪塵主編

十二月一日起

徹底革新

歡迎讀者朋友試閱

陳容 彈硬 即日加聘 商界鉅子 社會名人 莊平先生 加入合作 基礎鞏固 實力雄厚

內容一斑 ●救治時弊●社會新聞●商場消息●戲劇評論●電影消息●劇談歌曲●香港花絮●海派小品●鳳凰劇刊●文藝刊……

精采萬分

比較之後●定然讚美●

特闢 回力球 園地

近來回力球比賽……

特點如下

▲消息……▲預測……

滬壇 搜異記 牟人老

頭破血流錄 社會長篇

白雪飄飄

後台人語

小說 跳梁記

奶奶少李

肉林新史

後樓 散記 ▲名作如林

野話 舊聽 破巢 燕語 蜀道 書帖

徐 月 作 漫畫

上海 定閱 從速

驊童 文選

各大報攤均有出售 館址 上海愛文義路一九六號 電話 九七一三七

認明南京路日昇樓福來票行來買慈善劵

●一定得中頭獎五萬元●

（電話購獎財票 九四二九一）

因最近門市接連分條售出 第三期慈善獎券頭獎秋季A字大香賓頭馬

本行開業未滿一年，得中獎金數達四十餘萬元之巨，衛切注意本行發財獎氣現更大盛特盛，因此認明福來來買一定得中頭獎，勿來買錯，過機發財的好機會，眞正可惜

克倫醫院－花柳專科－

▲設備完全新穎－手術靈巧無痛－用藥道地審慎－根治各病迅速－保證永無後患……

院址 威海衛路遠東飯店對面 電話 九〇八七八號 診例 門診一元一角 上午九至六時半 星期日照常應診

陳效懷醫師

△負責根治淋濁 梅毒 下疳……

白濁病家注意

最新療法 六天斷根

四馬路五洲藥房大樓四樓四一二A 黃德馥醫師

兜安氏馳名藥膏。

方為治療皮膚病最可靠之良藥

兜安氏西藥公司啟 上海江西路四八九號

各大藥房均有出售

此外更內服

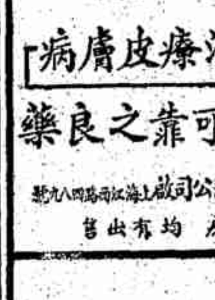

兜安氏清血藥水

澄清體內血液 雖最頑固之皮膚病皆可消除

B.P.-831

新白濁注意老白濁勿失望

徐重道國藥號

範圍最大◉分店最多◉貨品最好◉價錢最巧

人參再造丸	補腎固精丸	化痰止咳丸
筋骨瘋痛藥	婦女調經藥	婦女白帶丸
五淋白濁丸	清血解毒藥	小腸疝氣丸
止咳杏仁精		

總號 上海愛文義路泥城橋西首

參燕百補膏

徐重道國藥號十三家聯合 今日大減價一天

胃潰瘍之安全食品。

凡患胃與小腸頭潰瘍，以及胃炎症者。其食品最需小心。食物失宜，則疼痛不舒因以增加。在治療之初期，宜頻頻進服少量之流質食物。然氣力必須加以維持。全身必須得其滋養。是故醫師護士，對於患胃潰瘍及一切胃炎情形之病人，莫不推許好立克爲無上之滋養食品。好立克含有滋補之精華，其味可口。足以培成精力，恢復元氣。而不致刺激敏銳之胃。好立克又能予君以抗拒久病之氣力，而縮短病後調養之時期。即購好立克。

非常時期，困難憂慮紛乘。凡所必爲之事，欲求繼續進行，倍覺積勞之下，腦力乃感不支。好立克以養體氣，增精力。對於操心過度所致之倦憊無神，殊足加以防止焉。

中國總經理 霍傑士洋行

好立克

腎氣丸

敬送早洩靈藥

「腎氣丸」，係我國醫聖張仲景先生之特選靈方，具有歧黃以來五千年先醫先民臨床實驗之歷史，其立方之微妙，效力之確實，爲古今數千萬[illegible]人之體驗證明者，專治男女腎氣虛弱，性神經衰弱，腎虧無能，精血枯竭。發育不全，腰背酸痛，自汗盜汗，腦力減退，有不可思議之偉效。

藥房均售

上海 佛慈國藥廠發行

一品香雪花霜。五洲美容霜。芬香馥郁。純淨無滓。爲含有藥劑性之化粧品。能滲入毛孔。促進新陳代謝。常用有白嫩肌膚消除斑點之功。允爲摩登士女保護肌膚之佳品也。

五洲大藥房出品

一品香
五洲美容霜　雪花霜

法國同盟罷工 巴黎平靜無事
公共汽車地底火車照常行駛 水電未停菜市情形一如往昔

▲哈瓦斯社三十日巴黎電 本日乃係全國總工會實行同盟罷工之日、京中一切情形、在午前大致與往日相同、公共汽車與地下火車均已駛出、似皆照常服務、火車亦已照常開出、出租汽車多在街道等候顧客、清道車與牛乳運輸車服務如常、自來水電流瓦斯、均照常供給、菜市情形亦與往日無異、

▲路透社三十日巴黎電 昨夜十二時爲今日總罷工開始之起點、但除地底鐵路車站有流動郵隊駐守外、巴黎各處仍如舊觀、地底火車與街車仍至今晨一時一刻停駛、同時當局對於法國北部及巴黎各重要鐵路、如市議會車站郵局等、皆派兵巡邏保護、今晨報紙出版者僅巴黎日報兩種、各僅有四頁、

▲哈瓦斯社三十日巴黎電 本日乃係全國總工會實行同盟罷工之日、各報照常出版者、計有「日報」「晨報」各出一張、「巴黎週報」出半張、「小巴黎人報」與「法蘭西行動報」各出一張半、其餘各報停刊、

▲路透社三十日巴黎電 法國總罷工今晨已呈一部分失敗之象、今日清晨郵件頗仍照常遞送、咖啡館及其他商店陸續開門、送牛乳者亦奔走各處、巴黎各地點駐有若干軍隊、車站大衆、被傳喚者維持秩序、但皆無動作、若干地點如公共汽車停駐處與重要地下車站入口處等、皆由流動衛隊嚴加守衛、今晨巴黎報紙僅有四種出版、張數皆較平時減少、預料本日將有若干報紙仍將出版、今日清晨巴黎三重要車站包括北車站與東車站在內、照常開車、法院駐有執槍之兵士、皆上刺刀、清晨公共汽車仍滿載職員赴辦事區、據公共汽車公司中人估計、晨間須開車百分之六十、汽車亦不甚來往於市、但皆由主人自行開車、清道夫照常工作、巴黎全市除有警察三三兩兩在巡邏中、並街隅駐有小團衛兵、或乘卡車梭巡外、幾全如常狀、

全國各地罷工情況

▲哈瓦斯社三十日巴黎電 馬賽港全市電車與出租汽車、均於本日晨間停駛、勞工區多數商店均皆停業、波爾多港各業罷工情形、並不一致、但碼頭工人均已停止工作、里昂城各業工人之照常工作者、佔總數百分之三十、鄧扣克港碼頭工人三千人、已實行罷工、北方各煤礦爲社會共產兩黨所屬工人爲多之地、但各公用事業仍照常服務、鄒魯士城某大百貨商店因照常營業之故、經罷業者闖入加以阻撓、當爲警察所驅散、格勒諾布爾城全市商店大多關閉、其他郵政局今晨開始辦公、

食母生
酵母製劑　胃腸良藥　大衆補品

一片抵兩片　一瓶抵兩瓶

營養素及丁種維他命現已均增加五成

濃厚卓絕　勝人一籌　每服一片　事半功倍

歲筵當前　賓主交歡

魚我所欲也・熊掌亦我所欲也・其如胃腸薄弱何・坐觀他人興高彩烈・食指亦動・多食又不耐消化・不食未免掃主人之興・則亦惟有服食母生而已・

食母生爲酵素高等營養素、維他命等製成・經用紫外綫照射・常服之・消化容易・胃腸調整・大便暢通・血液清潔・新陳代謝旺盛・價格公道・補而不貴・敬請一試・

各大藥房均有出售

信誼化學製藥廠監製

高價收買

大小鑽石　舊式翡翠　翡翠班指　翡翠鐲管　翡翠押髮　翡翠帽正　紅藍寶石

赤金淡金　十八開金　十四開金　時和洋金　老式金表

赤金收進　照市價加二元

陸天寶謹啓

時、即由各罷工工人迫令關閉、此外、米歇蘭車胎廠曾將羅底安埃廠暫關閉、達拉第總理據報後、亦即下令將該廠予以徵發、並立即召集工人開始工作、

▲路透社三十日伐倫西安納電 此間北面荷士美頓即有六人因阻止工人上工、致被警察拘留、罷工者聞之集合千人擬攻擊警署、已爲流動部隊所驅散、因干涉工作致遭拘捕者達四十人、

此外、政府並通令各省省長、若其採取各項適當措置、以應付工潮、北方省境內左派人士爲數極多、最近罷工風潮、即係該省冶金業礦業與鐵路業工人所發動、省長遂奉勒頒已遵照政府命令、採取與巴黎市相同之警戒辦法、各處重要地點、均由軍隊佔據、使鐵路郵電均當照常服務、該省長並指定專員、令其將公務員凡拒不遵守動員命令者開單呈報、以便立即嚴加懲處、政府中人相信在此種情形之下、罷工決難一致、（按多數工會例如巴黎鐵路工會、格勒諾勃城與格萊蒙斐朗城某某工會、業已決定不參加罷工）

各業罷工百分比數

▲路透社三十日巴黎電 頃據官場消息、巴黎境內今日拘捕五百人左右、其中八十人被控阻撓工作、午後列里與都爾塞兩處曾發生流動警備隊與罷工者間之嚴重衝突、列里流動隊員有數人受傷、罷工者有多人被拘、據路透社所接法國各處報告工人響應罷工者以鋼鐵業爲最多、服務於公用事業者則極少罷工、各業罷工者百分數如下、鐵路百分之一、公路運輸百分之十、港工海員百分之四十、煤業百分之四五、鋼鐵業百分之七五、工程業百分之四、商店百分之一、公務人員百分之十、組織業百分之三十、銀行交易所與保險公司百分之一、報館百分之四十、食物供給業百分之三、水電煤氣業無罷工者、列里有罷工者數百人在途中阻令電車停駛並逐司機人與乘客下車、旋將玻璃窗一一擊碎、未幾流動警備隊將該處包圍拘獲多人、警備隊有一人受傷、都羅塞鋼鐵業糾察隊助以高唱馬賽歌及國際歌之羅飛二千人強迫大百貨商店閉門、但各店雖閉而店員則仍留店內、

陸軍集中巴黎近郊

▲哈瓦斯社二十九日巴黎電 全國總工會決定在明日同盟罷工一日之後、政府業已採取各項措置、用以維持和平秩序、並令各公用事業與鐵路員工恪守動員命令、京中各重要地點、自本日晚間起、均由警察與游擊隊駐守、同時陸軍部隊則在近郊集中、俾在必要時、出而維持秩序、各鐵路之車站機車廠與信號室等、均由士兵防守、各公共汽車與地下火車、則由游擊隊維持秩序、照常行駛、

總工會禁示威遊行

▲哈瓦斯社廿九日巴黎電 總工會方面、業已禁止各總工工人在明日公開舉行示威運動、預料全國各地明日當可安靜無事、不寧唯是、政府業已採取各項措置、制止各工會組織同盟罷工糾察隊、因此各地員工必有不顧總工會之通告而照常工作者、一般人頃就明日罷工形勢、加以推測、亦以爲未必能歸一致、（一）鐵路工會業決定不顧動員令、而於明日午前四時起至午後七時止、實行罷工、但各鐵路交通至少仍當局維持、（二）巴黎市內之公共汽車與地下火車、（三）多數出租汽車行駛、（四）司機已決定於明日照常工作、（五）各菜市仍當照常營業、各種食物接濟、亦不致中斷、（六）自來水瓦斯電氣郵政與廣播電台、均可照常服務、（七）各旅館各選房、各大百貨商店與大多數食物店、均可照常營業、（八）教員聯合會雖宣佈加入罷工、但大多數教員未必遵辦、因此各學校當可照常上課、（九）各碼頭工未必全體一致罷工、

▲美聯社巴黎三十日電 巴黎今日、已完全成爲一軍營矣、勞工區域、今夜駐守之軍隊及流動守衛隊達數千名之衆、勞工總聯會實際上已成爲一軍事司令部、一時電話頻繁、急使奔馳、所有勞工領袖、均準備出動罷工、並堅持今日正午、應有工人五百萬名出動罷工、預料罷工風潮、行將於今晨四時至八時、達於頂點、當時有鐵路工人五十二萬五千名、實行罷工、據此間政治觀察者之意見、總理達拉第、此次若能打破工潮、彼即可獲得最大之威信、按自一九一〇年卜倫得以軍事彈壓鐵路工人罷工後、達拉第此次實行彈壓、實爲最勇敢之一人、

社會黨不滿達拉第

▲哈瓦斯社二十九日巴黎電 社會黨與政府間之爭執、頃已趨於緊張、該黨并定於下月二日午前十時、在衆議院開會邀請各黨議員、舉行集會、討論各項代法律命令、此其所爲、乃係對政府拒不召集國會復會之答復、社會黨黨魁即前任內閣總理勃魯姆並因達拉第總理表示憤慨之意、略謂「鄙人前於一九三六年六月間任內閣總理時亦曾頒佈徵發令、目標所在、乃爲陸軍保持接濟并未將公用事業予以軍事化」、政府此所頒行之徵發令完全違法、性質殊不相同云、勃魯姆並要求將此函播送全國、此外、社會黨並已訓令各地市參議會主席之屬於該黨者、務於明日停止辦公一日藉以抵抗公務員動員令、勃魯姆頃已函達總理提出抗議後、達拉第總理頃以答覆云、「鐵路、郵政、各運輸機關、各電氣廠、均與陸軍接濟有關、一旦停止工作、即可以重大影響、加諸國防、政府茲特頒佈徵發令、令其照常服務、豈不能見諒於人」、吾人徵發各項公用事業之舉、乃欲諷示外國使知吾國國民咸能團結一致、此乃維持和平所必需、勃魯姆君竟以一九三六年之徵發令見責、實則勃魯姆君亦曾於是年六月徵發汽油煤斤並徵發艦艇、以接濟巴黎市區、並不以保持陸軍接濟爲限云、

勞工部長表示欣慰

▲哈瓦斯社三十日巴黎電 同盟罷工開始之後、全國各處因糾紛事件而阻礙交通者、妨害工作自由而被捕者、爲數約五百人、各鐵路員工幾皆照常工作、其有實行罷工者、業以他人代之、公共工程部長特發出通告、對於各鐵路員工表示謝意、勞工

中國實業銀行
各種儲蓄存款　利息優厚　手續簡便　印有章程備索

部長波瑪萊則於午間向報界發表談話稱、全國各員工均有最深刻之國家觀念、殊可欣慰、吾人對於國家前途、儘可加以信賴、總工會秘書長石晨亦向報界發表談話稱、「關於同盟罷工進行情形、尚未獲有充分報告、所可知者、巴黎之公共汽車與地底火車、今晨曾停駛兩小時、但政府曾採取各項措置、飭令各地工人照常工作、故該國有各廠工人、雖迫不得已照常到廠、但均在廠內怠工、各私營工廠情形如何、尚無所知、但全國各礦區照常工作者、僅佔總數百分之二十、各主要港口之碼頭工人、均已實行罷工云、

總理拒不召開國會

▲路透社三十日巴黎電、法國社會黨主張召開國會已有多時、但達拉第總理迄仍猶豫不決、雖有十二月十三日或可召集之說、然開會日期終未確定、總理因須在年底之前召集國會、作預算案之辯論、惟達拉第擬觀於金融之命令法律實施後成效如何、而後再舉行國會辯論、以免受其覊絆、照章經議員三分之二之請求後、即須召集國會、雖社會黨不能自信必獲衆議員三分之二之贊助、乃作前無成例之舉動、發出通告、請衆院全體議員於星期五日舉行衆院常會、此舉實屬創作、然除閉門不納外、政府無法可阻止衆議院之集會、屆時其所討論者自屬空談、然此乃一種特殊示威之動作、

＊＊　＊＊　＊＊

蘇聯提高主力艦噸位
英再度向蘇提出交涉
要求僅可用在太平洋方面
免引起歐各國造艦競爭

▲哈瓦斯社廿九日倫敦電、關於海軍實力的限制問題、蘇聯政府自以日本在建造主力艦為口實、向英國政府發出聲明、擬依照英蘇兩國海軍協定所載保障條款、而將主力艦噸位自三萬五千噸提高至四萬五千噸之後、英國政府即已提出復文、要求蘇聯僅可在太平洋方面提高主力艦噸位、但在波羅的海與黑海方面、仍應以三萬五千噸為限、頃據此間海軍界人士宣稱、蘇聯政府業已拒絕英國之請求、此在英國政府當再度提出交涉、並告以蘇聯此項計畫、足以引起歐洲各國造艦競爭、其影響至為嚴重、尚望慎重加以考慮云、按自英美兩國決定援引一九三六年倫敦海約所載保障條款、並提高主力艦噸位以應付日本造艦計畫以還、義德法三國均已接受遵守三萬五千噸之原來限額、但以歐洲大陸任何他國、若成曾照辦為條件、蘇聯若在歐洲方面建造三萬五千噸以上之主力艦、義德法三國即未便維持原議、影響所屆、英國亦不得不將前此所定之四萬噸限額、再度予以提高、造艦競爭、即將由是而起、此外、英德兩國海軍協定所載造艦計畫互相通知辦法、蘇聯提高主力艦一項決定、當由英國通告德國、但英國當俟蘇聯政府之意無可挽回後之、始乃以之通告德國云、

○○○○

美總統答記者稱
威爾森暫將留美
其意謂美大使返德與否
將視國外情形發展而定

▲路透社三十日華盛頓電、羅斯福總統刻在喬治亞州溫泉休憩、昨在新聞記者招待席中答駐德大使威爾森是否即將返任抑永遠留美之問話、謂、威爾森暫將留美云、察其語氣、似謂美大使返德與否、將視國外發展而定、羅斯福總統與駐義大使菲利浦斯晤談時、曾對於少數民族問題予以一般研究、俟十二月六日返華盛頓後、將與之商榷、菲利浦斯將於十二月十日首途返羅馬也云、

謀刺托洛斯基
刺客未達目的被捕

▲哈瓦斯社二十九日墨西哥國京城電 蘇聯放逐領袖托洛斯基亡命此間、為時已年餘之久、此間警察總局頃發表公報稱、昨日晚間有人攜帶手鎗、擬自托洛斯基居室屋頂潛入其內、業已被捕云、據聞此人名洛特利格茲、意圖加害托洛斯基、

張伯倫在下院稱
擴充空軍目的
在使空軍力量保護英國

▲路透社三十日倫敦電 今日下院開會時、某議員詢問英政府是否欲與德國有同等力量之空軍、以便達到國際空軍限制協定之目的、首相張伯倫答稱、英政府政策在使空軍之力量足以保護英國、維持英國在路與海上領土之防務、及足以在戰時履行其共同防禦本國及其盟約各國發生之國際責任云、首相復追述其十一月十一日之言論、謂政府現正考慮與各國訂立限制軍備之公約、以此為實際取消軍備之第一階段、並稱吾人深信英國目下所採取增强空軍之步驟、可策勵達到上述目的云、

捷克國會選舉
哈嘉當選新總統
捷新總理問題
人選亦已內定

▲哈瓦斯社三十日捷克國京城電 國會頃於本日晨間選舉總統、唯一候選人即最高法院院長哈嘉、以二七二票對四〇票當選、投反對票者、乃係共產黨議員三十五人、日耳曼族議員四人、匈牙利族議員一人、國會旋即於十二時休會、衆議院議長馬里彼得爰乃前往迎接新總統、并於午後十二時十五分相偕到達國會、馬里彼得議長旋并致詞歡迎、哈嘉總統旋即宣誓就職云、「余茲本誠樂毅良心、誓為捷克共和國與其人民謀致繁榮、並尊重憲法與各種法律」、至是全體議員均向之歡呼致敬、國會并懸掛總統旗、哈嘉總統旋乃檢閱榮譽隊、民衆亦即向之歡呼、其時禮炮聲隆隆不絕於耳、全城均皆懸旗、各教堂則鐘聲齊鳴、以資慶祝、

▲哈瓦斯社三十日捷克國京城電 新總統選出之後、民族統一黨、擬推舉該黨國會黨團領袖裴朗為內閣總理、裴朗曾任共和黨長民黨領袖、素皆主張捷克族應與各少數民族成立諒解、迄至最近、又羅致社會主義派以外各黨組成民族統一黨、而在參衆兩院、保有議員一百七十一人、（參衆兩院共有議員三百三十五人）其他各黨、即使拒不與之合作、其所領導之民族統一黨、亦足支持政府而有餘、

▲海通社捷京三十日電、捷克及斯羅伐克之政客、關於捷克新內閣如何組織之謠言、於昨夜發表一段聲明、決由現任外長齊伐斯哥夫斯基出任總理、仍兼外長之職、捷克國族主義黨之首領貝朗及斯羅伐克議員西多爾將被邀入閣、當不管部閣員、

▲哈瓦斯社三十日捷克國京城電 內閣總理薛羅維將軍、頃提出辭呈、哈嘉總統當經接受、並委託民族統一黨領袖裴朗組織新閣、外長契伐哥斯基閣

義鐵衛團領袖
企圖脫逃被擊斃
當在轉解某監獄時
中途有人攔截囚車

▲哈瓦斯社三十日羅馬尼亞國京城電 法西斯派業已奉令解散之鐵衛團領袖哥特里亞努、前於本年二月間判處監禁十年之後、頃於本日晨間在解往另一監獄時、希圖逃脫、曾被軍警擊斃、頃由官方發表公報稱、哥特里亞努與其他囚犯多名、於今晨五時轉解某監獄時、忽有不知姓名之人攔截囚車、其時適值濃霧、各該囚犯乃希圖逃脫、經當場軍警依法制止無效、當即開鎗轟擊、并擊斃囚犯十四名、除哥特里亞努而外、尚有前鐵衛團其他領袖多名、暨前於一九三三年十二月間暗殺杜嘉總理因而判處終身苦役之兇手三名、當局因避免意外事件起見、業於晨間將各該囚犯屍骸在塗拉代軍事區域內予以埋葬、至攔截囚車之人、已在紛亂之際、逃逸無蹤云、

繁華轉眼成寂寞
亞馬孫河一死城

亞馬孫河上流約千哩之處、有一座老衰一息的城市、名曰馬拉烏斯城、它像一個容顏已老的女人、回味著過去的旖旎風光、感覺著一種不可名狀的淒涼滋味。當巴西在全世界以橡皮商業稱霸的時候。該城為巴西最繁榮的都市。十九世紀末葉。它是盛極一時。有意想不到的快樂・光輝・和財富。金錢像水一般流到這城來。生活程度非常之高。連火柴和紙頭都要用先令甚至用金鎊才能買到。但是沒有一個人覺得肉痛的。市民大半都是擁資巨萬的橡皮業富翁。他們對於金錢滿不在乎。像永遠不會乾涸的河流一樣。「車如流水馬如龍」街上絡繹不絕的汽車。馬拉烏斯城比英國曼徹斯特城更得風氣之先。馬路有一百尺寬。陽光下泛着耀然的白色。大圓頂的戲院。其建築可與全球最華麗的戲院媲美。法院用大理石砌成。「輝煌得像夢裏的宮殿一樣。」私人住宅之美奂美輪。及其裝飾之五光十色。駁駁乎與王侯相埒。私人主們見之咋舌。直使歐洲君人。穿着巴黎最入時的衣服。她們把小孩子送到歐美貴族化的學校裏去。她們自己呢。出入於燈紅酒綠的場所。會使印度殷富有的君主望而生妒。在這森林之旁的一座城的市民。不惜以重大代價。把外間文化吸收到巴西來。世界各處最有名的歌者・名伶・和著作家等都在那地方登臺。總之世界一切最好的東西都到馬拉烏斯城去。可惜為期有限。兩個英國人帶來了它的噩運。英國Kew地方植物院的主任們。雇了一個人名叫法里斯的到巴西來。採取橡樹苗帶回英國。以供化驗室之用。這當然是當地法律所禁止的。巴西海關檢查防止私運出口。服務非常嚴慎。法里斯便把橡樹苗和其它貴重植物一同塞在兩隻鱷魚皮的裏面。人不知鬼不覺地帶回英國。但樹苗在Kew地方不久都死了。馬上有另一個英國人叫韋克翰。奉着同樣使命到巴西。他裝得比前一個更像樣。為掩人耳目起見。在一家羊毛出口公司做職員做了好幾個月。有一天他把幾種植物標本。從羊毛裏運到英國。費了無窮的小心和忍耐。橡樹苗在植物園生長成熟了。不久橡樹遍布於英屬馬來及錫蘭島。英國把巴西的寶貨之源奪了過去。馬拉烏斯城所恃以生存的唯一來源。即橡皮的出口。差不多都被英國人剝光了。那些富得不能再富的橡皮商人。現在都像活鬼。宮殿般大厦依舊矗立着。充滿着荒涼陰森的氣象。從前繞以嫣紅姹紫的花園。現在代之以蓬蒿野艾。座客常滿的咖啡館和娛樂場所。成了蛛絲網蓋的陳列所。從前非常壯觀的牆上裝飾品。都剝落而為人遺忘了。歌劇院和大戲院都關了門。世界著名人物除非出奇好古者以外。再也沒有人到馬拉烏斯城了。人民回味着過去的繁榮。就像做了一場好夢。

▲哈瓦斯社三十日羅馬尼亞國京城電 法西斯派業已奉令解散之鐵衛團團員法伽遵努律師、頃因行兇之內攜帶炸彈手榴彈與其他危險物品、已被發覺拘捕去、并已被捕、事後據其供詞、即知南鐵衛團團員正進行大規模的恐怖運動、

▲路透社三十日東京電 德機康陀爾號、今晚十時三十五分、由柏林直接飛抵東京軍用飛機場、計飛四十六小時四十三分鐘、日德要人如駐日德大使等皆在場歡迎；德大使致詞、謂此次飛行為德國航空之又一偉大成功、德國全國人民皆以此為榮、防共公約之兩週紀念前數日、而連接兩國都城與人民之飛行即已成功、足以為此乃日德合作與反共友交前途之佳兆、希望日德間定期航空事業之成立、將以此行為先聲云、

＊　＊　＊

德義飛機
訪日飛行
德機已抵東京
義機再度出發

▲路透社三十日東京電 康陀爾號已於今晚十時三十五分抵此、

▲路透社三十日香港電 星期一日由柏林起飛前往東京之德國四引擎康陀爾飛機、已於今日午一時半、經過此間、此機係與八月間往返紐約與柏林者同型、據其所發無綫電報、留擬直接飛往東京、按該機原擬在台灣降陸、今已作罷、

▲哈瓦斯社三十日敘利亞共和邦達馬斯電 日本朝日新聞社於上年派遣「神風」號飛機聘問義國之後、義國當局曾於本月初間派遣「桑多佛蘭索斯科」號飛機、由飛行家勞爾第駕駛、飛往東京報聘、當其飛抵敘利亞共和邦京城降落時、（十一月八日）曾將兩翼折斷、東京之行因而作罷、該機茲定於本日晨間飛返羅馬、並擬於下月三日、再度飛往東京、

海發南面
發生激戰
為戰役中最激烈者

▲路透社三十日耶路撒冷電 昨日海發南面之戰事、為此次巴力斯坦戰役中之最劇烈者、現悉共軍友軍斃之阿剌伯人四十三名、大隊阿剌伯人被困一隅、成築其步槍、而拔刃抗拒、體乃被擒、其得逃出者、寥寥無幾、英兵死兩名、又傷英軍官一員、兵六名、

美國務卿赫爾
過巴拿瑪登岸游覽
向報界發表談話

▲哈瓦斯社三十日巴拿馬國京城電 美國國務卿赫爾前往秘魯國京城出席泛美洲大會、頃於本日道出此間、當即登岸游覽、並向報界發表談話稱、「巴拿馬乃係南北美洲相啣接之地、亦即汎美洲聯帶關係之象徵、此種聯帶關係性質日見重要、凡屬美洲人士、莫不感覺及之、全世界現在歧途、其一個導世人入於和平、秩序、國際正義與人類福利、其二則引導人類向戰爭破壞與無政府狀態邁進、余深信美洲各共和國均皆遵循第一途徑、泛美洲會議則為此一途徑之建設的因素、美洲各共和國均已接受此項原則、（指和平秩序正義與人類福利而言）用以處理相互關係、貴國尤能信守不渝」、至以巴拿馬運河而論、其於發展商務、溝通文化、促進諒解、均有重大關係、「一俟本屆泛美洲大會結束時、吾人對於西半球國際秩序之發展、定能懷有更大之信心」云、

人生的至寶是什麼？
一定是健康的愛情

艾登向保守黨演說
妥協並非和平
並定下月間前往美國

▲海通社三十日倫敦電　前任外相艾登、昨日向保守派演說、據稱、世人有認爲妥協乃保持和平之唯一工具、此種觀念、實係一重大之錯誤、實際上英國經數度妥協之後、其地位更爲惡劣、在戰略上、英國所處之地位、可謂逐月降低、非增加軍備不能補救之速度不足以圖存矣、

▲哈瓦斯社三十日倫敦電　此間消息靈通人士頃宣稱、前任外相艾登、定於下月間前往美國、或當與羅斯福總統會晤、此行純屬私人性質、但英國當局均加以贊許、緣艾登在外相任時、其主要方針之一、乃與美國維持友好關係、當此歐洲時局不安之際、此種方針、尤有其必要云、

張伯倫將聘問羅馬
蓋達著論譽揚
一變向來抨擊態度

▲路透社三十日羅馬電　義大利日報編輯蓋達、爲義相墨索里尼之喉舌、認爲義相墨索里尼之喉舌、向來對於英國力加抨擊者、今對於英相張伯倫來游羅馬之消息、擧揚備至、謂英國外交政策、自張伯倫掌握政權以來、即採取現實行動、今英相之提議游羅馬、亦即其坦直現實的行動之一部、此種行動、可使英義兩國合作以謀和平、與歐洲關係之永遠明朗化、雖墨索里尼所造成之希望已有一部份消滅、但吾人不願意即失望、不過行事須迅速而有諒解耳云、

▲哈瓦斯社二十九日羅馬電　此間消息靈通人士頃宣稱、英國首相張伯倫於明年一月間前來訪問之後、墨索里尼首相、容亞諾外長、或當前往英國報聘、亦未可知、此在政界人士、亦謂當局業已考慮及此云、

▲路透社三十日倫敦電　今日下院某議員以英相游義事相詢、張伯倫答稱、在墨索里尼發起此事、渠欣然接受維持與墨氏親自接觸之機會、渠以爲此行當可有好結果、至於何日首途則尚未決定云、

法駐義大使
龐賽晉謁義首相
關於北非洲法屬境內
所訂法義協定予以確定

▲哈瓦斯社廿九日羅馬電　法國大使龐賽、頃於本日午後前往首相公署、與墨索里尼首相暨齊亞諾外長晤談半小時、內容如何、官方迄未有所洩漏、此間政界人士頃宣稱、北非洲法屬都尼西亞境內義大利所享有之法理地位、業經法義兩國前於一九三五年一月所成立之協定、（係由法國前任內閣總理賴伐爾與墨索里尼首相所簽訂）加以確定、茲者義國政府認爲此項協定、業已不復適用、預料當在短時期內、向法國提出交涉、要求予以修正云、

美駐英大使發表
英美商約言論
謂現行國際貿易
英美佔三分之二

▲路透社三十日倫敦電　美駐英大使甘納第、昨在倫敦美商會宴會中、又發表其關於英美商約之言論、謂擁護國方面進同其所已得及將得之土地在內、約佔國際貿易三分之一、餘三分之二則由英美等國分得之、就此觀之、獨裁國方面雖已在對外貿易上有長足之進步、然國際貿易三分之二、現猶在適當自由基礎上進行也、吾人鑒於此種事實、應更興奮的希望吾人所認爲適當之一種商務政策仍繼續有效、吾人必須歡迎吾人之能力設法維持民治或貿易制度、必須使現採行另一制度的各國有所警悟、而加入吾人恢復國際商務從前所有伸縮性之大運動云、

白濁變症之凶因與挽治？

▲因…………[illegible]

不干涉會雖關重重
國際顧問會長辭職
比參院通過退出該會
瑞典亦將退出小組會

▲海通社倫敦三十日電　不干涉委員會國際顧問會會長荷蘭社爾姆中將、昨日已提出辭職、不干會主席揆業爵士徵得其他委員之同意後、已加以接受、杜氏辭職動機、據官方宣佈、此係個人原因、但與荷蘭政府對不干涉委員會態度、或亦不無關係、同時比利時總理斯巴克、昨日在上院宣稱、比國將退出不干涉委員會、並與蒲爾哥斯開始經濟談判、及任命商務代表、此項宣佈、引起倫敦政界人士之極大注意、再則瑞典國對於不干會所抱態度、亦引起此間之憂慮、蓋瑞典代表會宣佈將辭去小組委員會代表之職、雖此事尚未完全決定、但不干會已感難關重重、殆無疑義、

▲路透社三十日比京電　比相兼外相斯巴克、昨在參議院聲明、比國將退出西亂不干涉委員會、因比國之出席此會、迄無效力、而比國欲與布爾哥斯政府開始商務上之談判、俾保障其在西班牙之經濟利益也云、參議院後以八十八票對十三票通過政府西班牙政策、投不贊成票者、爲共產黨與社會黨、此外有放棄票權者五十人、大都係社會黨、

▲路透社三十日倫敦電　關於瑞典欲退出不干涉委員會小組委員會一事、昨晚已經官方加以證實、但瑞典仍擔任主要委員會委員云、

▲路透訪員、調解西班牙內戰事、早應爲之、須以爲大國應單獨或集合出場調停、比國亦準備參加云、

▲海通社倫敦三十日電

義大利與埃及
將簽不侵犯約

▲海通社倫敦卅日電　據每日快郵報接得開羅之通訊稱、埃及與義大利兩國將在短期內簽締互不侵犯條約、聞昨日英駐埃大使藍卜生曾與埃及總理廖漢默德作長時間之談話、據一般人之揣測、其談話之中心問題即爲互不侵犯條約云、

排猶瑣聞

——格林斯本·刺殺德使館秘書——

▲海通社巴黎三十日電　刺殺德使館秘書拉姆之兇手格林斯本之叔嬸兩人、昨日已經宣判、處四個月有期徒刑、及一百法郎之罰金、其罪名係收容已經被法國當局訓令出境之難民云、

——德方解釋·禁令——

▲路透社三十日柏林電　人官場對於禁止猶太人於十二月三十日午時起至晚八時止在街中行走之命令、說明其理由、謂是日乃德國人民團結節、猶太人不能參與、德國重要

▲路透社三十日柏林電…………

八人、並於是日在各街……業多處、

——聯合·搗毀·黨辦——

▲路透社三十日巴黎電　據官方宣稱、警察局曾激發最近揭發示威運動中之劫掠事、其結果有國社黨黨員十二人開除黨籍、並經送入集中營、連同將續事逮捕犯罪者、料

——蘇聯·集會·抗議·暴行——

▲塔斯社二十九日莫斯科電　蘇聯列寧格勒基輔及特比里西等城市知識份子、一律於廿七廿八兩日舉行大會、抗議德國法西斯反猶暴行、出席者有作家·藝術家·科學家·藝員等多人、一致對於法西斯蒂暴行表示深惡痛恨、各大會均通過決議案、痛斥法西斯之暴虐無道、

愛爾蘭自由邦
兵士搗毀稅署

▲海通社拜耳發斯特卅日電　愛爾蘭自由邦之關稅局、昨晚遭受攻擊、…………由邦聯合、咸爲一體、北愛爾蘭拒之、愛爾蘭自由邦之軍隊忍激之餘、竟有一部軍士於昨夜將北愛爾蘭邊境之稅務署搗毀、當局聞訊、已設法戒備、禁止邊境諸區之兵民、對於合併與否之問題、作任何鼓吹遊行之舉動、

新加坡黃包車夫
罷工一月無結果
二千苦力送回國

▲路透社二十日新加坡通訊　新加坡人力車夫七千人要求減低車租、因車主不允、已罷工一月餘、此間市上人力車絕跡、車主皆屬華僑富有資財者、堅不允接受車夫請求、故雙方相持不下、海峽殖民地政府因此對願回國之車夫約二千名、將由海峽殖民地政府發給每人十五元、以爲回鄉之路費、

▲美聯社新加坡三十日電　新加坡人力車夫七千名、因要求減低車租、已罷工一月餘、因中國車主與車夫之間、雖於取得同意、是以海峽殖民地政府現正將欲返故鄉之車夫遣回中國、截至目前爲止、乘此機會歸國之車夫約二千名、彼等多係來自華南者、政府除代出其用費之外、並加給每人十五元、以爲自回鄉之路費、本國之苦力已有二千人乘此機會返其故鄉、而以在華南者居多、此外除旅費外、且給以十五元、以充由廈門達其鄉村之費用、

日艇入
宋家湖

▲青陽三十日電　昨日有日汽艇十餘隻、由大通駛入宋家湖、窺探華軍陣地、經華守兵擊退、

嗽絡得靈

3大顯著功用

各大藥房均有出售

❶傷風　服嗽絡得靈能立愈傷風去除感冒防禦咳嗽避免
❷咳嗽　服嗽絡得靈能止停咳嗽舒暢胸膈免患炎肺病
❸喘氣　服嗽絡得靈能立止氣喘緩和呼吸促進肺部活力

總經理上海惠福勒行　電話三五六八七

MANUFACTURED BY TUWARD CHEMISCHE WERKE A.-G.

南洋藥房大廉價

大犧牲　大贈品

田要冬耕，蟲蟊盡死；人要冬補，健康長保，冬令進補，此其時矣！本藥房爲酬答惠顧諸君，舉行冬季大廉價三十天，兼備特別大贈品，時機勿失，盍興乎來！

買大號台維斯麥精魚肝油　一瓶
買中號台維斯麥精魚肝油　二瓶
買大號台維斯大補藥　一瓶
買小號台維斯大補藥　二瓶
買新賜保命　一瓶
買鹿茸賜保命　一盒
買大號南洋果子鹽　一盒
買大號南洋生髮油（滋髮油）　一瓶
其餘各種本牌藥品照定價一律八折

購買舶來品滿國幣十元者贈送小號台維斯大補藥一瓶及小號菓子鹽一瓶
凡購買滿國幣五元者送贈小號台維斯麥精魚肝油一瓶
滿國幣廿元以上者贈小號台維斯大補藥一瓶小號果子鹽一瓶及潤面霜一瓶

送小號台維斯麥精魚肝油　一瓶
送小號台維斯大補藥　一瓶
送中號台維斯麥精魚肝油　一瓶
送小號南洋果子鹽　一瓶
送大號台維斯麥精魚肝油　一瓶
送丹維孩片　一支
送潤面霜　一瓶

上海南京路南洋藥房總發行

贈券
附本報剪下台維斯麥精魚肝油一小瓶
此致南洋藥房台照

南京路虹廟弄口

中西大藥房　今日大廉價大贈品
全市支店同時舉行

大世界支店　大世界正對門
總店　四馬路麥家圈
靜安寺支店　靜安寺電車站
卡德路支店　新閘路卡德路
斜橋總會支店　靜安寺路斜橋
同孚路支店　福煦路同孚路

電話八〇九〇二六
電話九四〇三七〇
電話三七四〇四三〇
電話三四〇五五一
電話三九〇〇〇〇
電話三七五〇二九一

竟然想不出

新腦筋補神露

中西大藥房

溫州同鄉　潘澄濂　腦病專家
電除根治　扁桃腺腫

方便丸
三友實業社發行

王道國藥　滋潤大便　每服三粒　不痛不瀉

大便不通　疾病重重　大便一通　百病輕鬆
大便不通　心事重重　大便一通　百事輕鬆

開懷暢飲結婚酒，豐富菜肴合胃口，要喫方便丸
初做嬌客新女壻，佳酒美菜饕餮全，要喫方便丸
壽公壽婆年紀高，老懷歡飲弱胃勞，要喫方便丸
滿月宴客爺娘喜，暢食暢飲都厚味，要喫方便丸
洋澄大蟹隻隻鮮，只因吃了重寒氣，要喫方便丸
應酬忙人口福好，酒肉葷腥天天飽，要喫方便丸
粽子糕糰糯米製，味道雖好消化滯，要喫方便丸
薺菜炒飯香又糯，配我胃口難得餓，要喫方便丸
油條菜飯當點心，易飽難化欠高明，要喫方便丸
油炸蹄膀酥又香，油膩過重損胃腸，要喫方便丸
常吃零食成習慣，怎奈胃腸工作慢，要喫方便丸
衰弱身體胃亦鈍，多吃點飯便脹悶，要喫方便丸
長坐案頭少運動，消化呆滯便不通，要喫方便丸
汽車代步疾如射，不勞會足礙消化，要喫方便丸
學生讀書心思專，易釀便秘失康健，要喫方便丸
綉花姑娘閨房幽，飲食少進多難過，要喫方便丸
運眠遲起精神倦，口乾舌燥動虛火，要喫方便丸
出門旅行多辛勞，飲食失常胃腸糟，要喫方便丸
黑籍朋友大腸枯，快些滋潤用工夫，要喫方便丸
裏急後重患痢疾，因勢利導有法術，要喫方便丸
欲謀日久康健福，勿使腸胃多積蓄，要喫方便丸

人人需要　家家常備　處處有售　每瓶三角

三友實業社啟

上海南京路浙江路東首　電話購貨九〇一〇五〇號

現金徵求
贈獎計畫

完全採取者酬國幣三百元
酌取意見者酬國幣一百元

茲有某大化粧品廠歷史悠久出品著名老牌化粧日用品多種現擬使用戶增加意外興趣擴充本廠營業起見現金徵求一新穎特別之贈獎方法須登報後極易吸引大多數讀者嘗試而倘無人用過者為合格查現下流行之對號贈獎遊戲賭博抽籤猜謎等法不能雅俗共賞試者極少難以提起多數人士之興趣務須別出心裁而能雅俗入聽聞之辦法一經採用酬金自一百元至三百元再將錄取者公佈報端以昭信賞有意請於十天內照下列應徵須知規定將詳細計劃投函上海郵政總局信箱第壹貳貳貳號合則函約面談逾期不收

應徵須知

(一)不得襲用已經使用之各種贈獎辦法且不可含有賭博性質
(二)須確切易於明瞭能使閱報者皆有猜獎或應徵興味
(三)獎額頭獎一個不得逾國幣一萬二千元二獎二個每個限五百元三獎三個每個限二百元普通獎四千個共值二千四百元獎品以適用物品而易於吸引羣衆者為主
(四)猜獎或贈獎之辦法須定一簡括而動聽之名稱應徵計畫須用墨筆或鋼筆繕寫清楚否則作不合格論

美審理德間諜案
旦夕行將定讞
如三被告犯罪屬實 最大罪刑徒刑廿年

▲路透社三十日紐約電 十月十四日開始之德間諜案、旦夕行將定讞、昨夜十一時承審之法官退庭考慮判決詞、如三被告犯諜屬實、則至大之刑罰將為徒刑二十年、按三被告一為某飛機廠前僱員伏斯氏、一為美兵格拉瀛氏、一為郵務職員鄧瓷夫登氏、第四被告倫利擺氏、曾兩次由美陸軍中脫逃、今已為國家證人、諸被告之罪狀為潛以關於美國之軍事秘密傳至德國、

五國代表在英開會
商猶太難民問題
美代表將提調查報告書

▲路透社三十日倫敦電 星期五日五國代表將在倫敦外交部開會、考慮中歐猶太難民問題、此乃愛維盎大會後所組織的各國政府間救濟難民委員會之副主席會議、出席者將有英美法荷與巴西五國代表、美代表發白里將提出一報告書、內述其在愛維盎大會後調查所得之結果、其調查集中點為猶太人移居於出席愛維盎大會的二十一國之可能性、

德意志銀行
總裁沙赫特演講貿易政策

▲路透社三十日柏林電 德意志銀行總裁沙赫特博士昨向此間事業界與專業人員演說、德國係大整武程序所賴以獲得資源之「新計畫」、其言曰「不日德國之徵權人將願與吾人共同消除大戰之影響、且將開啓供多方面貿易及國際貨幣自由流通之門戶」、博士證明一九三四至三七年輸入德國之已成物品、已減少百分之六十三、而輸入之礦砂火油糧食橡皮、往往增多一倍以上、博士謂此項數字表明新計畫對於整武程序之實行、已有貢獻、並使吾人之糧食供給得保安全、當吾人短少外幣之際、統制對外貿易之舉、必須保持弗變、博士末曰「余不知何時始能取銷統制、但余希望不久可以出此」、

國際智識合作會議
五十二國參加 法外長致演詞

▲哈瓦斯社三十日巴黎電 國際智識合作會議、頃於本日晨間在此間開會、參加者共有五十二國代表、法國外長龐萊曾在席間發表演說、略謂本會議足以證明國聯會會員國與非會員國、對於思想問題、僅有自由交換意見之餘地、本會議所當討論者、乃締結協定、俾各簽字國均皆加入國際智識合作院云、(按國際智識合作院設在巴黎、係由法國衆議院議長赫禮氏任院長)、

德國否認動員 集結捷克邊境
認為英報惡意宣傳

▲海通社三十日柏林電 關於倫敦「紀事新聞」所載德國動員三軍團、本星期六將有十萬軍隊、集結捷克邊境之說、引起德國各報紙、均表憤慨、德國半官通訊社稱、吾等堅決反對此種惡意宣傳、因本年夏間曾經施用之卑污方法、破壞歐洲正在萌芽之和平發展、吾等可以鄭重宣佈、現時決無任何動員之問題、「紀事新聞」所載完全捏造及歪曲事實之反德宣傳、亦即破壞和平之努力、

西國民軍 扣留貨船
英政府甚為重視

▲路透社三十日倫敦電 外次白特勒昨在下院宣稱、希臘船兩艘載英政府所購之羅馬尼亞小麥、於十一月二十三日與十一月二十六日先後、在巴爾瑪為西班牙國民軍拘留、以待查問、英政府已向佛朗哥將軍要求立即開釋該二船、又稱、政府現甚重視是案云、

○　○　○

國際簡訊

▲海通社羅京三十日電 羅馬尼亞農業部次長兼總司令安托尼斯哥免職之消息、引起此間極大詫異、按安氏係前任內閣之國防部長、在羅馬軍界、聲望極高、此次免職原因、據稱係因「從事國家所不許可之政治活動」云、

＊　＊　＊

▲塔斯社二十九日莫斯科電 蘇聯人民貿易委員長契夫雅當夫、頃經調任他職、遺缺由蘇聯人民委員會副主席米柯揚繼任、

＊　＊　＊

▲快訊社新金山二十九日電 澳洲商務部長藍爾京、今日在此間發表澳洲瑞士兩國商務協定內容、其要點為瑞士減少澳洲羊毛入口稅、略增澳洲蘋果及木材入口稅九項、作為交換、

＊　＊　＊

▲塔斯社二十九日莫斯科電、莫理報揭載關於蘇聯專門人才人數增加之下列數字、據稱一九二七年、入口調查結果、全俄羅斯有教師七萬九千名、醫師約一萬七千名、工程師四千名、現在則教師激增至約九十五萬名、醫師十萬餘名、工程師六十萬以上、

＊　＊　＊

▲塔斯社二十九日莫斯科電 蘇聯人民生育率年來增加極速、一九三七年較一九三六年即增百分之十八、而一九三八年第三季生育嬰兒數、較一九三七年同期亦增六三·五〇〇名、

＊　＊　＊

▲海通社德國勃萊斯勞三十日電 勃登堡附近礦區、前晚因流電失慎、以致起火、礦工二十二人、均不幸殞命、

＊　＊　＊

▲海通社柏林三十日電 德國各報載稱、德國與教庭之關係、已略趨緊張、教庭將召回維也納紅衣主教殷尼滋、而將任命勃萊辛主教繼任之消息、勃萊辛氏所遺之柏林主教一職、將由買倫繼任、德國官方、因尚未接到梵蒂岡之正式通知、故不願作任何評論云、

＊　＊　＊

晉北日軍 放棄五台山區

▲海通社重慶三十日電 晉北報告稱、日軍遭遇華軍游擊隊反攻、放棄五台山區、同時日軍有向晉陝邊境進攻者、日軍究竟是否將大舉進犯陝西、尚待事實之證明、

日人擾亂中國財政
在閩設偽鈔機關
重慶拘獲使用犯十二名 政府訓令各大城市注意

▲美聯社重慶三十日電 據警察局今日宣佈、昨日此間有男子十二名、因使用偽鈔被捕、同時并搜出大批五元及十元之中國及中央兩銀行之假鈔票、此等人犯被提至警局審訊之後、業已自認使用偽鈔之罪、並謂彼等為日本製造偽鈔之機關工作者、據此等偽鈔、乃福州之某大偽鈔機關所印刷者、偽鈔機關之秘密工作人員、遍佈中國沿海及後方桂林昆明等各地、此種大規模之偽鈔機關、目的在於破壞中國國幣、此為日方作戰計劃之一、欲擾亂全中國之財政、政府現已警告全國各大城市之警察、並訓令大規模搜捕使用偽鈔者、

寧波如生廠
老寶鼎牌
油燜大頭菜
新貨上市

上海總發行所 法租界華成路 電話八〇六二〇
購者注意 謹防假冒

各大公司及南貨號均有經售

寧波如生廠敬向各界道歉

[illegible]

三角牌純粹龍井茶 每罐五角 買一罐送一罐

三角牌純粹龍井茶，清冽醇厚，優美絕倫，為茶葉中之久享盛名者，本公司裝以不透氣鐵罐，自用送人，兩皆相宜，無論罐頭大小，原價概售五角，(以罐頭之大小，分茶葉之高下)茲一律買一送一，以供各界普遍嘗試，誠嗜茶者之好機會也。

衛生紙 比草紙廉一倍 十二刀售七角

三友實業社啓 上海南京路浙江路東首 電話購貨九〇一五〇號

霞飛原當首飾公司

霞飛路貝勒路口
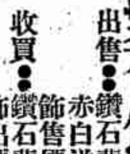
電話八〇五四四

出售：鑽石翡翠珍珠寶石時錶 赤白洋金金器等名貴首飾售價比衆特別大便宜
收買：鑽石翡翠等各種上等首飾出價比他家格外抬高
鑲嵌：各種摩登首飾修理鐘錶
本公司專門代客設計車改各種鑽石老式改新式方形改圓形平底改尖底

啓昌
飛快照相 當天取
一寸照二角五半打
二寸照三角六半打
三寸照五角六半打
電話九四六七四
飛快照相 啓昌相館

快快

派司二角六
飛快張四小
照快時取
地址八仙橋青年會對過 總會照相室

除那討厭之咳嗽
用韋廉士吸入止咳片

咳嗽－尤其是厲害的咳嗽－是很討厭的因其使人眠睡不安煩悶困苦或竟釀成肺疾也是故君如病咳宜速除之除之之道自以含用韋廉士吸入止咳片為最爽適最有效蓋此藥片乃咳嗽以及喉胸疾患之科學治療品也韋廉士吸入止咳片含在口中緩緩溶化立即揮化一種消毒防腐殺菌治療同具卓效之氣體薰治患處如咽喉氣管及全部呼吸器官同時其偉效藥精復隨口涎緩緩流入喉際而奏其止激刺化頑痰助醫療之功韋廉士吸入止咳片較之其他直接吞嚥入胃只能間接奏效之止咳藥所以較為相宜者即以此也。韋廉士吸入止咳片對於傷風喉痛氣喘支氣管炎亦奏一樣靈效各藥房皆有出售或逕向上海江西路四五一號韋廉士醫生藥局函購每大瓶法幣八角小瓶七角郵力免收

(國民政府衛生署許可證第六二九號)

不甘日方壓迫 英美法僑民聯合一致

亟謀團結強硬應付 以保在華一切權益

本市英美僑民、鑒於日方擴張軍事勢力、霸佔長江口岸、拒不開放、使害各國在華一切利益、無所不用其極、損失之大、難以數計、又如虹口楊樹浦滬區警權、迄不交還租界當局、復非法檢查外僑郵遞包裹、受其擾害干涉、無不憤慨萬分、表示難再隱忍、苟不速自團結、強硬應付、則外僑在華之利益、勢必全遭排擠、故英美僑民開會決定、組織共同行動委員會、聯合一致、作[illegible]各政府外交之後盾、前晚英美僑民又在英租商會集議、為增強團結力[illegible]、擬徵求旅滬法僑團體一致參加、使英美法三國聯成同一戰線、充分發揮對外力量、現正由英美僑民推派代表、向法僑方面接洽進行中、大致可無問題、一俟法僑決定加入之後、聯合會再發表二次聯合宣言、發表該會之主張、務必達到[illegible]長江開放、虹口警權交還工部局、切實保障各國在華之權益等目的云、

各同鄉團體 協助勸募難民捐

本市各同鄉團體、為協助難民協會同鄉組、勸募救濟經費、特於昨晚假座廣東路杭州旅滬同鄉會舉行座談會、商討推進勸募工作、計到廣東・寧波・湖社・浦東・四川・徽寧・安徽・台州・溫州・常州・河北・鎮江五縣・通如崇海啟等同鄉團體代表、陸文韶・沈光士・李時帆・葛福田・胡詠騏・趙南公・余紹球等四十餘人、協會理事長顏惠慶、副會長袁履登、勸募主任方椒伯、均列席參加、首由各旅滬團體代表致詞、報告同鄉團體籌集[illegible]之意義、及協助勸募捐款之重要、次顏治卿對各同鄉團體之熱忱、表示感佩、方椒伯報告協會勸募委員會各組推動勸募工作情形、及寧波同鄉會之勸募辦法、旋由廣東潮州旅滬四川等團體代表、先後發表意見、提供檢討、四川同鄉會代表李時帆、當場認募團體一千元、並務同鄉獨[illegible]勸募、除遵照該會所捐款辦法外、並每月另行認捐國幣五十元、交換意見結果、由各同鄉團體、即日分別向旅滬同鄉進行勸募、以贊助協會救濟工作、末並推定徽寧常州如皋三團體、為下次聚餐會召集人云、

又紹興七縣旅滬同鄉會、經該會勸募委員聯席會議決組織勸募隊、協助難民救濟協會勸募捐款、昨已將章程及推定職員名單、函請協會查照、即日實施推動、茲錄該會勸募分隊職員名單如下、（總隊長）嚴成德、（副總隊長）[illegible]、（總參議）王駒甸、（總幹事）錢友闓、（分隊長）徐俠鈞[illegible]

三北[illegible]

救濟協會續聘委員

難民救濟協會、昨續聘蘇錫宮・潘志文・范祥生・何[illegible]生・王智宏・施龍泉・陳大壽・張蘭亭・陳鴻卿為勸募委員、

徵募難童寒衣結束

上海各慈善團體[illegible]起、中華慈幼協會主持辦理之徵募難童寒衣運動、茲已宣告結束、計共捐得現款一萬一千餘元、各方致送新舊寒衣九千三百餘件、現正忙於整理裁製、計劃分配中、又此次徵募難童寒衣、深得上海[illegible]界伶界游藝界商界藝術界播音界等之贊助、協助進行、中華慈幼協會業已分別專函致謝、

律師公會組勸募會

上海律師公會、鑒於留滬難民衆多、給養困難、特組織難民捐勸募委員會、公推勸募員、出發勸募、除推定金體敏監委員四十八人為當然委員外、並在會員中推舉一百十人為勸募委員、擇日召集開會、商議勸募方法、

梁海籌君熱心募捐

本市難民救濟協會勸募委員梁海籌君、近以女公子出閣、所收親友禮金及代募捐款五百餘元、又經手代募麗華公司及中華商店職工百一薪給捐款、是月遂八十餘元、悉數繳交協會指定之收款機關、

○✱ ○✱ ○✱

江海關規定 國際通語號旗

江海關港務課、特發出通告云、案查本港所用船隻通語之各項號旗、業於告內迭次布告在案、茲特規定國際通語之DW號旗一種、其意義即為「本輪需放出緊船索一具」、為招致本港繫泊躉板之用、仰即一體知悉、

杜家行等渡口封鎖

浦江東西交通、所有東溝高廟高橋等處渡口、[illegible]照常行駛、但各渡口均已加緊戒備、對來往行人、均須檢查、故渡客已見稀少、[illegible]但截止三十日偽黑當局通惟渡口檢查甚嚴云、

日允英美等國 軍艦往來長江

留泊上游之艦共十四艘

自中日開戰迄今、已閱十六個月、第三國軍艦之被困在漢湖岳州間者、不下十餘艘、現已有開拔之說、昨據本埠日本海軍當局宣示、如無關係各國長官之聲請、當可准許英法美三國炮艦七艘由上游開滬、此事已由日艦隊總司令及川中將照會英美法三國駐滬海軍長官、聞各艦准許來回一次、或於必要時准許同一國家之一艦下行、一艘上行、惟隨有若干條件、其內容並未發表、查現在南京上游之外艦、計有十四艘、內英國八、美國四、法國二、英艦為沙島號・普乃德號・彼德來號・蜜蜂號・蚱蜢號・甲蟲號及孟蒂斯號、除沙島號在漢口外、其餘分駐漢口・宜昌・蕪湖三處、美艦為[illegible]號、駐九江、呂宋號與瓜姆號駐漢口、土端拉號駐重慶、法艦為法郎西茄尼亞號與高美上海號、

交還虹口警權談判 雙方意見未接近

各執一端不允讓步 迄今僵局無法打開

工部局與日方所談判之交還虹口警權問題、自日方提出核節條件之後、迄今仍陷於停頓狀態中、租界當局雖力謀打開僵局、但仍無法使談判得以順利進行、因此東北兩區之關係、爲期甚遠、希望局勢、日方所爭持之焦點、厥爲警權交還後、所有日人經營之各項特種事業、仍受日領署之保護、工部局不得予以干涉取締、俾租界當局則以日方所提範圍、至為廣泛、其中多有與租界章程及法律相抵觸、勢難容其存在、日方既未允讓步、工部局亦始終堅持警權完整、雙方意見、至今未能接近、故此項談判、一時竟無法令其繼續云、

聲明日本對不開放長江態度 及川發備忘錄

英文大美晚報云、日本及川海將別有備忘錄、於禮拜二夜間發給上海外國新聞家、當言聲明日本對於不開放長江之態度、謂在日本攻陷區內之地方、若中日兩國戰事不停、惟有從依現在局面辦理、日本野村海將又在新聞家往會時、宣讀一新聞稿、擴充及川備忘之意義、且於對答之時、承認指劫之中國貨物、運往日本、以供戰爭之用、日本人並非出售該貨、或間長江中有日本運貨輪船往來、野村否認之、謂僅有船準過水欄、以便修理、其他輪船活動、均係保護駐在處所之日本海軍隨宜辦理、野村所發之稿件、大意謂日本輕冒大損失、使長江開通、以便作戰、今戰事未罷、他國當知日本不能將長江開作各國航行之用、又云、長江不能開航、乃因中國抵抗劇烈之故、至於及川知會英美法意四國海軍司令官之備忘錄公文、乃出及川一人主張、與日本政府無涉、未可作為正式照會、

本年度維他命最完美的第一種大補劑
惟乙鐵
含有濃縮甲乙丙丁庚五種維他命之新鐵質最精魚肝麥精補血強身惟乙美服惟乙鐵後不需其他補品
集成大藥房

冬令大減價大贈品

‖非常補品‖
集成乳白魚肝油 [illegible]
集成麥精魚肝油 [illegible]
惟乙鐵 [illegible]
健腦補血精
標華魚肝油精　海力活

‖犧牲品‖
金銀霜每瓶五角 [illegible]
傘銀生髮香水　每瓶 [illegible]
白玫瑰生髮香油 [illegible]
一磅精裝雪花膏　每瓶 [illegible]

‖特價品‖
保喉護命片　每瓶四角
滅咳糖　每包一角四分
利紀醫生止咳藥 （大）八角（小）四角

‖精美贈品‖
購滿本牌一元以上贈送金銀霜小號一瓶或玫瑰生髮香油一瓶 二元以上贈送集成乳白魚肝油小號一瓶或金銀霜中號一瓶 尚有傘銀生髮香水等 贈送多購多贈

大丐賜保命
補針 補丸 男用 女用
今日起凡購大丐賜保命補針一盒（每盒八元）附贈注射券十張（不加注射券者每盒仍售五元七角）特煩登記醫師
內外科專家 顧諫廷醫師擔任注射
時間 每日上午十一時至下午一時（星期日停）
地點 南京路拋球場集成大藥房二樓
上海西藥公司
南京路二八六号

蘇俄政府監製
羅宋牌
鹿茸精
名貴偉大補品
真正花鹿茸提煉製成
全球名醫一萬四千餘人一致滿意
澈底治療身體衰弱
鹿茸為我國四千年來久已重用之名貴補品。祇因價值昂貴製法陳舊。未能普及。旬蘇俄醫學泰斗柏雷利博士。發明鹿茸精後。因其功效偉大。定價低廉。遂行銷全球。據蘇俄衛生部之統計。鹿茸精已經過各國著名醫師。一萬四千餘人之臨牀試驗。確實證明為澈底治療各種衰弱病症之唯一良藥。對於腦腎性能，神經，心臟，腸胃，以及病後與年老衰弱。當能在短期間內。完全治愈之。能使十分衰弱之身體。變為強健。實為最合我國人體質之名貴偉大補品。
主治 性能衰弱。心臟衰弱。病後衰弱。神經衰弱。腸胃衰弱。年老衰弱。
分注射劑及內服藥水二種。定價低廉。奏效迅速。備有柏雷利博士一九三八年最新說明書。函索即寄。
蘇俄國立內分泌研究院出品
總經理 上海 泰信藥行 寧波路二十號 電話一六五一六

包愈凍瘡
凍瘡靈藥膏

包皮之害
敬告患者
▲兼治花柳性病
黃益壽醫師啟

包皮過長者注意！

花柳專科
院址 廣善醫院

橫痃
諸瘡腫硬一吃就消
化毒丸
大同藥房

浦東祝家橋瘋科
張嶺梅

江灣女科
蔡小香子香孫

鵝掌瘋非喫藥不愈

專治花柳

西湖肺病療養院

三寧波路陸基康老醫局

諸葛神方 健足聖藥
行軍健足粉
消腳汗 療腳癬 除腳臭 減癬疥
恒達利藥行啟

君愛如此活潑健康之小孩否請以鷓鴣菜與兒女服之自能達到健康活潑矣

鷓鴣菜

宏興藥房

各處有售

中美經濟談判圓滿
首批借款有成立說
據傳總額爲三千餘萬元美金
陳光甫將返國報告有所請示

中國財政使節團陳光甫、席德懋等、在美與該國財政當局作中美經濟談判、爲時已久、據聞中美談判、進行殊爲順利、且已獲有圓滿結果、除美政府仍繼續購買中國白銀、而以美金或貨物作爲購買代價外、並擔保美國不使銀價跌落、同時對於中美借款問題、亦有極融洽之商談、其首批借款數額爲美金三千餘萬元、且有業已成立說、惟中美雙方政府當局、尚無正式公報、此說尚待證實、並悉經濟使節團團長陳光甫氏、以某種問題、須向中央請示、作最後決定、擬於最近返國一行、報告在美接洽經過、但其他人員、仍留美國、繼續進行談判、爲便利洽商起見、復有交通專家一人前往參加云、

海關發表十月份
中國對外貿易
進口燭皂油脂蠟膠松香首位
出口紡織纖維第一動物次之

海關發表十月份中國對外貿易、進口淨值七八·〇四〇·九一五元、出口淨值七六·一一三·六五七元、入超一·九二七·二五八元、進口以燭皂油脂蠟膠松香爲最多、出口以紡織纖維爲最多、茲誌詳情如下、

進口洋貨　第一組本色棉布五八九·一一八元、第二組漂白或染色棉布一八一·五七〇元、第三組印花棉布一七·四〇八元、第四組雜類棉布五六·七八四元、第五組棉花棉紗棉線一·三五六·〇二一元、第六組其他棉製品一七四·八九九元、第七組亞麻苧麻火麻蘇麻及其製品七七一·九七七元、第八組毛及其製品三·五二一·七四八元、第九組絲及其製品二·二一八·八七二元、第十組金屬及礦砂五·一〇三·一〇八元、第十一組機器及工具五·〇六四·一五三元、第十二組車輛船艇二·四一七·八二三元、第十三組雜類金屬製品二·二一六·二九九元、第十四組魚介海產品一·二四八·九〇二元、第十五組菜食罐頭食物日用雜貨一·〇四四·三九九元、第十六組穀類及穀粉九·三六二·六四〇元、第十七組菜品子仁菜蔬一·三二一·五二九元、第十八組藥材及香料九〇八·一九五元、第十九組糖二·九〇九·二一九一元、第二十組酒啤酒燒酒飲水等三一三·七八五元、第二十一組菸草一·三九〇·三五七元、第二十二組化學產品及製藥五·六八九·一七七元、第二十三組染料顏料油漆凡立水五·六六八·四五〇元、第二十四組燭皂油脂蠟膠松香九·四四四·六四八元、第二十五組書籍地圖紙及木造紙質三·三四七·七六八元、第二十六組生皮熟皮及其他動物產品四六四·二八一元、第二十七組木材二·〇八六·二六二元、第二十八組木竹藤棕草及其製品五五八·二〇元、第二十九組煤燃料瀝青煤膏二·四四〇·一〇七元、第三十組磁器搪磁器玻璃等三八七·五二二元、第三十一組石料泥土及其製品五五七·一四五元、第三十二組雜貨五·二〇八·三二九七元、

出口土貨　第一組動物及動物產品、三·八一三·五九九元、第二組生皮熟皮皮貨一·二三三·七七五元、第三組魚介海產品二二〇·三〇二元、第四組蛋三〇三·二〇〇元、第五組雜糧及其製品七九七·九三〇元、第六組植物性染料一〇二·七二六元、第七組鮮菜乾菜製菜七四九·八三五元、第八組藥材及香料八八一·八五八元、第九組油蠟五·六四三·八一五元、第十組子仁一·六〇一·七二二元、第十一組酒九四·四六七元、第十二組糖七·四〇一元、第十三組茶三·六二〇·八九七元、第十四組菸草九四四·〇八二元、第十五組菜蔬二一·三三〇元、第十六組其他植物產品九七九·三一四元、第十七組竹一一二·六〇八元、第十八組燃料一·四五五·八四一元、第十九組籐一〇·七一元、第二十組木材木及木製品二四九·五三五元、第二十一組紙六四六·八六元、第二十二組紡織纖維一五·八〇三·七四八元、第二十三組紗線編織品針織品六·一〇八·三六五元、第二十四組疋頭一〇一九·一七九元、第二十五組其他紡織品一·六二·二一四元、第二十六組礦砂金屬及金屬製品一一·二二七·二九四元、第二十七組玻璃及玻璃器九三·〇六九元、第二十八組石泥土砂及其製品五四一·二八四元、第二十九組二化學品化學產品六九六·二三〇元、第三十組印刷品二一九·二九〇元、第三十一組雜貨三·四三一·二二四元、

提出貨物　十月份提出關棧之貨物(各貨名見前進口洋貨)、第一組四〇·八一六金、第二組二九·八九五金、第三組五二金、第四組一·三二二金、第五組無、第六組六二金、第七組一·八六二金、第八組一〇·九八九金、第九組一三六·〇八〇金、第十組三〇一·八六金、第十一組一四·一三四金、第十二組一〇四·九八金、第十三組一三·六二三金、第十四組一四七三四金、第十五組一三·六〇四金、第十六組三·一〇三金、第十七組四·八一一六金、第十八組一·五八一金、第十九組七一·八五八金、第二十組九·二二〇金、第二十一組五六·三二四金、第二十二組九八·七金、第二十三組[illegible]金、第二十四組[illegible]金、第二十五組六·九二·〇四金、第二十六組七·七八〇四金、第二十七組二九·五〇一六金、第二十八組二·五五〇一六金、第二十九組[illegible]金、第三十組[illegible]金、第三十一組[illegible]金、第三十二組三九·五四八金、以上單位海關金、

名醫夏應堂先生秘方

中國強壯大補品

夏應堂膏滋

男女虛弱特效藥

兩大醫學會證明

男女老少各體皆宜　補

- 腦→神經衰弱記憶不強
- 心→心悸怔忡貧血失眠
- 肝→肝氣肝陽頭眩耳鳴
- 脾→中氣不足痰多濕重
- 肺→肺癆咳嗽咯血痰紅
- 腎→腎虛陽萎夢遺滑精
- 胃→胃脘疼痛消化不良
- 腸→大便閉結痔瘡便紅

本膏滋三大優點

(一)處方精密　本膏滋爲已故名醫夏應堂先生擬定、憑其數十年經驗學識、君臣佐使、配合慎密、對于各種體質無不相宜

(二)選藥道地　滋補藥品名貴居多、本膏滋均採取上等藥料、再經嚴密剔選、相得益彰

(三)製法合度　有良方有良藥、苟無相當製法、必致藥力減底、本膏滋泡製藥品、煎熬火候、均依遵古法、不事粗製濫造、故功效特殊偉大

夏應堂製藥社出品　地址　法租界貴州路三百廿一弄一號　電話　七七九四二號　電話購貨　隨接隨送

永安公司西藥部經售

=大贈送=

滋補力最豐富的

威靈麥精魚肝油

特約正威藥房大量贈送　大瓶一元八角買一送一

威靈麥精魚肝油、係由著名藥廠用科學方法提煉而成、含多量維他命及鈣質、對於補肺強身、補腦益智、確具偉效、現爲普遍各界起見、特約正威藥房(三馬路英華街口)大贈送一月、大號威靈麥精魚肝油(三磅瓶)每瓶一元八角、買一瓶再送一瓶、電話購買價照四九二五二五、並不取送力云、

=大贈送=

老牌　眞左筆

鐵口談相　鐵筆批命

[illegible]

百樂商場管理處公告(第一號)

前向本商場登記承租之各商號、現經本管理處審查完畢、分別函達在案、凡接得允租通知書各商號、務于即日起至後日下午七時止、攜帶登記證件、前來辦理承租手續、逾期以其他登記商號遞補、其登記費亦概不發還、至通知未能安插各商號、希于期前領還登記費、以清手續、本商場因登記商號過多、甄別手續、非常困難、尚有若干商號、尚在考慮、最後一批通知書、須于本星期六(後日)以前發出、希各注意、

泰來銀公司結束啟事

本公司經各股東議決自即日起全部結束、所有對內對外一切賬目、係歸經理清理、其經租部份亦各交還原委託人、并另分函各租戶、茲照爰特此啓事

新華照相館開幕大犧牲

大贈送　銀色肖紀念鏡架

四寸四張十二寸放大一張元半

六寸三張十二寸放大一張二元二角

以上贈肖堆花鏡架一座

祇有二星期　請購預約券

通行證照相　當日取件　三角六張

地址　貴州路一一六　電話　九四九〇〇

耳鼻喉專科 鼻耳喉專科邵鴻賓醫師

痔瘻科 江岳巒醫師

前梧州衛生局局長 任梧州市立醫院院長 郭太華女醫師 專醫 婦人久不受孕 婦人產後胎前 婦女花柳濁帶 婦女其他疾病

●平湖旅滬同鄉會證明介紹 嚴肅容察明來滬應診

平湖 嚴鍼灸

達製 吐血 肺癆 藥草 功效靈速

痧痘 兒科陸健華 慈善施診 分文不取 時間上午十時至十二時 達生國產製藥公司

紹興 五代祖傳 臌脹 專家 李行方

痧痘 小兒 專科馮承祖

錢氏 肺癆病 專家 楊寶輝

浦東 祝家橋 九代老 瘋科 張仲甫

蘇州 四擺渡 張慎夫 老瘋科

瘋科 張明柏 診所南京路石路西首餘興里國泰與相館弄內十七號 電話九六〇九八

產婦調經 月經停閉久年不育

國醫 戴一飛 咽喉 疔瘡 外科 診例 診所

九世儒科 秦鶴岐子梅舫 遷移

浦東 祝家橋 張少甫 瘋科

專醫 胃病 腸症 戴伯艮

余泰峯眼科 專門醫院

平湖 四世 嚴柏風 針灸 瘋科

留日內科 肺病專家 李長治 更改門診時間啟事

徐時極醫師 診所遷移

甘肅發行建設公債 向中中交農四行抵借

期限十五年辦建設事業 票面二百萬元月息五厘

甘肅省政府為籌辦建設事業，發行民國二十七年建設公債，定額國幣二百萬元，月息五厘，期限十五年，自二十八年二月一日起，每年七月三十一日及一月三十一日各分還一次，每次分還數目，依還本付息表之規定，至民國四十三年一月三十一日全數清償，指定甘肅省田賦收入為基金，由甘肅財政廳依照還本付息表所列每次還本付息數目，預先由田賦收入項下，按月撥交蘭州中央銀行收入該公債基金保管委員會戶賬，專款存儲備付，該基金保管委員會，由財政部審計部省政府及財政廳建設廳各派代表一人，關係銀行公推一人組織之，該公債定為一萬元一種，發行後，已由甘肅財政廳長向中中交農四行抵押借款，業已得四行之同意，該公債還本辦法，二十八年七月三十一日至三十一年一月三十一日共六期，各還本四萬元，三十一年七月三十一日至三十三年一月三十一日共四期，各還本五萬元，三十三年七月三十一日至三十五年一月三十一日共四期，各還本六萬元，三十五年七月三十一日至三十七年一月三十一日共四期，各還本七萬元，三十七年七月三十一日至三十九年一月三十一日共四期，各還本八萬元，三十九年七月三十一日至四十三年一月三十一日共八期，各還本九萬元。

元下公司 新鮮牛肉汁 新鮮童雞汁

外科 顧筱巖 伯棠 伯華

外科 丁鎮伯

痔漏專科 潘念祖 子賢初

南市 喉科 李永聲 喉外科李文傑

南市 國醫 孫莢如

傷外科 石筱山 嗣幼山

張益君醫士

東門 陸基康老 醫廬

尹仲選

國醫 內科 顧敏芳

程守青 外科 醫室

女科 胡少堂 十六年臨時診所

趙體健

郭柏艮

眼科 姚和清醫院

內科 夏仲方

七代 醫家王雨梅

施濟羣 張幼蘭

公共租界 新聞區夜禁加嚴

公共租界新聞區近來夜禁加嚴，每至戒嚴期間，各處橋頭路口，皆加派巡捕守望，一時後藍色鐵絲網車即出發，往各馬路驅驅，昨晨十二時五十五分，梅白格路烏鎮路橋間，有穿着革履西裝大衣之青年男子二人，由西往東，即被巡捕喝阻，施行檢查，並無違禁物品，僅以時值戒嚴，故未幾即送至新聞捕房，待至黎明五時始放，復有運貨車一輛，上裝麻包火油箱等物，亦被攔阻，上坐小工四人，押車司機各一人，均經詳細檢查，幷出示運貨單通行證等，因無違禁物件，始得放行。

當局核准五外輪 得由海門兼灣寧波

裝運貨物以米麥等九種為限 滬浙貨運繁盛各地嚴密緝私

滬甬直航批復不准，往來航輪仍得由海門兼灣，並已核准美達等五輪行駛，裝運貨物，以食米等九種為限，由滬轉道溫州、運往西南各地貨物甚衆，滬浙間貨運甚繁，軍事最高當局通令各地，不得擅自准許航輪開航，各地普設告密箱，鼓勵人民協助緝私，茲分誌各情如次，

一兼灣寧波一

始得出入甬江後，往來客貨運輸，仍可由海門兼灣，現由海門兼灣寧波航輪，已經當局核准美達棠麥永泰新壽泰德等五輪，入口貨物，除食米豆麥化學原料醫學品五金煤油書籍等九種外，一概禁止裝運，如經查獲，沒收充公，嚴厲處罰，

一貨運繁盛一

滬浙間貨運，雖滬甬直航未能准，但往來貨運仍甚繁榮，現均集中溫州海門二口岸轉運，而由溫州轉往西南各地貨物亦甚衆，惟當局對貨物限制甚嚴，茲為便利檢查起見，已由各檢查機關聯合各地軍警當局，組織聯合檢查處，實施檢驗，

一統一檢驗一

一鎖減私貨 鼓勵報密一

浙當局近據密報，有一般不肖之徒，受人利用，混入內地，擾亂治安，並有一般好商為圖小利，用帆船裝運私貨，在偏僻海岸上岸，使入內地運銷，正當商業頗受影響，除通令加緊沿海各地檢查工作外，並在各地普設告密箱，鼓勵人民協助緝私，對擾亂治安人犯，一經查獲，即以軍法論罪。

一嚴禁航輪 擅自行駛一

軍事最高當局對浙東防務，迄未稍疏，除已規定浙東各口岸航輪行駛辦法，嚴格統制貨物運輸，厲行保證制度，對航輪行駛各小口岸，除裝運食米或其他特殊情形，呈准最高當局核准外，一概嚴禁停靠，通令各地主管機關，不得擅自准許航輪行駛云。

貨輪裝無線電機 日籍關員竟予扣留

並着交出輸送之乘客

行駛上海與口岸間之海美輪，前夜正欲由滬啟碇時，忽經海關日籍人員查悉該輪貨物中有無線電收發音機全套，當即將該輪扣留，並着該輪交出輸送該機件之乘客，惟該輪當局無法查明該貨究為何客所有，致無從交人，輪乃被扣，不准行駛，迄今尚在交涉中。

租界當局限制轉口 國米市價益趨穩定

荳米業續推代表請求發證

公共租界工部局法租界公董局，密切合作處理國米轉口事宜，並擬定限制辦法，十一月份為二萬包，十二月份上半月為三萬包，嗣後則視到銷情形如何，再定轉口數量，後荳米業同業公會，以許可證尚未頒下，無從實行，特經執監聯席會議決定，繼續推派代表向租界當局請求即行發證，以便分配各米商，並悉目下滬上存米，共有六十萬包，客商採辦存積準備轉口運往他處者，亦有十萬餘包，而逐日到貨頗旺，故滬市米價經租界當局審慎處理國米恢復轉口後，業已轉告穩定云。

工部局 修正各項執照

●共有二十八種●

本市公共租界工部局，對於界內營業及其他各項執照規則，已予修正者，共有二十八種，並核准自明年一月一日起施行，茲將修正各項執照列下，計西式餐館，（供給酒類者）西式酒店，（不供給酒類者）西式酒店，臨時西式酒店，出售店外喝飲洋酒，零售店外喝飲麥酒，中國茶館，麵包及糖果店，出售店外食用中國食物店，食品飲料攤，水果店攤，其他食品常四號，旅館，沿途叫賣食物小販，私立菜場，宰豬場，猪牛寄放所，儲藏炸爆物等，西式公寓，華式公寓，華人總會，烟草店，兌換店，金舖，銀舖，麥狗，一等當舖，二等當舖等。

北平藥局 招待國醫界

河南路拋球場北平藥局，前日（廿九）在大東酒樓設宴招待到來賓二百餘人，由北平藥局主人夏鑑英氏致辭，名醫謝利恆蔣文芳陸士諤丁濟萬等相繼致謝辭，末由名醫陳存仁代表主人向各來賓致謝，賓主盡歡而散。

戒煙奇方

不煙▲煙永徹戒之日
毒除即癮無底除一▼

驚人發明 戒烟奇方 安全因素

▲特點▼

仁仁藥社

潘雅聲痔瘡醫院

招添銅版鋅版工友 倖資從豐

康福君 戒烟補身

康福戒烟法

新發明 戒烟安法 實驗

上海一二三號 正德大藥廠發行

王天福參藥號 法大馬路吉祥街口 ▲電話八三四〇〇號

特製 人參再造丸 每粒大八角 中四角 小二角

加料 首烏延壽汁

百補 鹿皮膠

保肺 參燕牛貝霜

壯筋 元武膠

今日廉價一天

贈送日曆一組

接方送藥 不分文 不取 代客煎藥 藥力準確

本號為謀病家幸福計特聘浙慈名醫馮志華先生逐日應診

山東真九鶴牌陳阿膠 每斤二元起至念四元

傷科專家 陸銀華

哮喘專科 唐斐禮醫師

性病指迷

頌揚 松道人 醫績 感謝人錢鴻濤謹啟

黃石峯

金針 愈我 腎萎 早洩 一針中穴 功效立見

蘇州 潘氏 (老) 眼科

蘇州針灸 瘋科 張迪甫 鵝掌瘋 歪嘴瘋

立愈 鵝掌瘋 指甲灰 高疊屁空 手掌皮 起泡作癢 燥裂開拆 手指麻木

上海 瘋人院

專治 神經刺激 精神錯亂 文痴武癲 痰厥偏心 神經衰弱 猪羊癇瘋 特種療法 見效神速 設備完美 花園廣大

本院由中國瘋病醫院附設創辦念餘年成績斐然歷年由各省來院已經治愈者不知萬計並迭由各國醫院大醫師等介紹以及上海第一特區地方法院各地救濟院中國救濟婦孺會上海慈善團體聯合救災會暨各捕房等諸機關保送瘋人均於最短期間治愈發還是以信譽卓著住院索章附郵五分

新總務處 愛文義路卡德路朝西 中國瘋病醫院總院內 電話 三三六八〇三

西區唯一高尚偉大商場

上海新市場

定十二月三日開幕

集合著名商號百餘家 裝璜富麗堂皇藝術化！ 搜羅日用物品皆齊備！ 歡迎各界參觀或選購！

地址 上海靜安寺路九五四號（慕爾鳴路東首）一路公共汽車直達門前

●●●客堂合用召租●●● 請駕臨閱覽 …… 上午九時至下午五時 …… 如合意 …… 面洽

學殖草廬古畫展覽

地址 北京路保安坊六二號 五大洋行後 …… 天潼路 ……

牌多來 高壓力抽水機

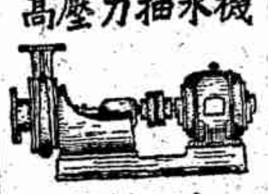

力易小極費水甚少井水汲以用 塔水高極至之水量多輸可

貨現備均時吋小吋大

恒新公司 江西路三九〇號 電話一〇八三

上等美國男式皮鞋大拍賣 原價三十元減沽十二元半

湯生皮鞋公司四川路三三一號

註冊商標 虎 錦雲氏

上海法租界興聖街 老周虎臣筆墨莊

本莊開設於前清乾隆年間……選料精良、久為各界所稱道……特此聲明……（本莊電話八一七三八）

星相大家 方大千 論相 評命

每命一元、時間上午十時起下午五時止、欲免擁擠、請早掛號

現寓 法界…… 五二號二樓

人身如機器，逢冬宜加油！

新鮮牛肉汁 新鮮童鷄汁

力勝牛乳數倍 功同人參一般

每日送上一瓶 每冊洋四元 每日送上一瓶 每冊洋十二元

全國滋補公司 寧波路…… 元下

兩租界拘獲嫌疑分子已達八十餘人

該案承辦員不願發表消息

公共租界警務處、連日在英法兩租界內、拘獲恐怖案嫌疑人前後計六十餘人、並抄獲手槍彈藥等物、業已交由刑事第八科偵查在案、據悉前日上午、公共租界刑事第八科派員、又往會同法捕房刑事科、馳往愛爾西愛路三七五號洋房內、拘獲男女及僕傭十餘人、並聞有大批軍火抄獲、旋經略訊後、即由第八科派員、將有關者三名帶去、餘則仍舊押偵查、聞兩租界警局連日出動會拘之結果、前後共拘案犯計八十八名之多、現正審慎辦理、承辦該案之人員、亦推不願發表任何消息、故所獲諸人、案情如何、亦無從探悉云、

銀錢花盡 勒斃姘婦

▲不服第一審上訴▲

滬西徐家匯貝當路李友里五十五號二房東崇明孀婦倪施氏、（即倪家娘娘）今年三十一歲、向在棧廠做工、其夫生前在電車公司充賣票、夫婦勤儉、積資近三千金、其夫故後、氏與徐家匯鎮上小菜場鎮江人蘇信義（年與氏同庚）姘識同居、蘇以放印子錢爲由、二年以來將氏手中之款全數騙去化用、致時起爭吵、本年三月十一日下午、兩人又爲金錢口角爭毆、詎蘇頓起歹心、於是晨候倪馬桶後、將布帶套於氏之頸間、將氏勒斃後、僞裝由氏自縊、假出外措款治喪爲由逃逸、後由大房東報告法租界捕房、將氏尸車送驗尸所相驗、嗣蘇忽又自行投案、被拘押解送特二法院、由警務處依殺人罪起訴、在審訊間承審推事孫彭衡君爲慎重起見、命捕房將蘇帶至出事處、令表演勒斃經過後、審理結果、判決蘇信義殺人處無期徒刑、褫奪公權終身、蘇不服判決向高三分院提起上訴、結果駁回、蘇又向最高法院提起三審上訴、業經最高法院發回特區分庭審、案情尚有未盡明瞭、認爲判決撤銷原判、將案發回高三分院更審、昨日上午由高三分院刑庭吳庭琪偕陳大群王鈞兩推事、會同檢察官楊開合廳庭審理、法租界警務處由費席珍律師出庭、上訴人延律師辯護上訴理由、爾出庭之前三日、有款三百五十元交與死者追向取不肯交還、致遂日口角爭吵、三月十二日晨實由死者自縊身死、并非蘇害勒斃、庭上核供、認爲案情已明、命兩造辯論終結、即於昨日下午三時半、宣告判決上訴駁回、仍照原判處刑、蘇不折服、擬再上訴、

婦人帶土二百餘兩

經巡捕房華捕頭徐啟勳華探目劉慶昇及二三一號華捕、前日下午一時五十分、在南京路外灘十四號碼頭巡邏時、見有一婦人形跡可疑、遂上前查抄、當在行李及其身畔抄獲烟土七大包、計重二百三十九兩、遂帶回捕房、詰問之下、該婦供出名陳張氏安徽人、年五十四歲、此項烟土、係由住居法租界公館馬路卜鄰里四號門牌之郭駿泰（即白玉山）囑爲運帶者、捕頭即往拘無著、而在弄內將其妹北平人馬金壽一名拘獲、經氏指出馬亦有關係、昨晨併解特一法院刑一庭、捕房律師厲志山依禁煙法第五條起訴、由馮世德推事質訊後、諭令押候改期再訊、

曹家渡大火 燬草棚百餘間

滬西曹家渡五角場附近、戰後蓋有草棚數百間、俱係難民江北人寄棲者、昨晨十時二十六分、其中一間、突然失慎起火、頃刻火勢蔓延、一燃不可收拾、該處中央救火會聞警、驅車馳救、終以草棚引燒極易、火場廣闊、歷二時許、始全部熄滅、計燬去草棚一百餘間之多、幸火起於白日、尚未釀人命之慘、在火燒時、十六路無軌電車、不能駛抵曹家渡、均於大自鳴鐘繞道、迨火勢撲滅後、始恢復原狀云、

翻戲犯判罪

騙得黃金 化裝被捕

愛文義路老寶華銀樓學徒陳水根、本年八月間受某相幫顧袁一鳴（即袁家林）實爲翻戲黨等愚弄、向店內騙去金鐲十二只銀飾二十餘件、被袁等用廢爛銅鐵換取金銀分肥而逸、最近袁復從外埠回申、經新閘捕房查悉、連同騙時應用器具、解送第一特區地方法院、訊押各情、已詳前報、昨晨續審、推事開庭提訊之下、捕房律師厲保康稱、查被告除犯本案外、尚無其他犯行、應請核辦、質之袁供、彼等於騙得金飾之後、逃往台州及將贓分肥變價化用、嗣事發、始四散逃避、我則仍潛行來滬等語、庭上核供、判決袁處徒刑一年六月、原贓追還、其餘證物沒收、

法商救濟難民慈善獎券

法總領事特准註冊

第四期

本月九日開獎 決不展期

一本萬利

給獎準備金已全部預存上海東方匯理銀行

各大銀行 公司 獎券號 烟兌店 均有出售

全張分五條 售國幣五元 頭獎五萬元 每一個分條 售國幣一元 頭獎一萬元

如銷售不足額時每一分條頭獎保證至少各得七千五百元（以下各得五千元）

總承銷處 大公企業公司 附設門市部

地址 江西路三七一 電話 經理室一四三三七 辦公室一四〇九四

顧馨一遺債訟

限定繼承已在裁定中 范同春控案毋須中止

已故上海市糞米業同業公會主席委員及所謂「上海市民協會」委員之顧馨一、生前與前上海縣知事范回春有經濟往來、至上年十月間、雙方結賬、顧欠范借款三萬七千七百元、立據每月拔還一千元、至本年五月拔過八千元、尚欠二萬九千七百元、至顧死後停止拔付、范乃延單債不理、延至九月爲止、已四期不還、范委向顧子顧綏祿・綏鴻・綏章・綏鵬・綏圖・綏寶・與媳龔氏之法定代理人即顧妻顧全氏等提償還債務之訴及法定利息等情、經一度開庭、被告委吳毓麟律師代理、提出被告等對故父生前欠債、已拋棄繼承之聲明、奉諭候查明再訊在案、此案昨日午後由吳孝恪推事開民七庭續訊、庭上諭知對被告等聲請限定繼承、已經查明在裁定中、對本案毋須中止、自可進行云、被告律師稱、對本案債款數目、被告並不抗爭、惟對原告聲請假執行一點、因已提出限定繼承、將來如果假執行亦有窒礙、而原告方面仍請依照起訴標的、判決被告償還及法定利息、仍求假執行判決云云、庭上至此、詢問兩造律師對案情均無爭議、遂宣告終結、候定期宣判、

數年前製毒犯 邂逅探員落網

民國廿四年四月十八號、靜安寺捕房中西探、在英法兩租界破獲製造麻醉品嗎啡之巨大機關、拘獲案犯吳鶴卿潘鑑林趙雅秋等多人、解送第一特院、於五月六號判決各處徒刑在案、但在庭訊時、供出此案主犯係湖北人盛鉅川、並令出票通緝、查盛鉅川本住於法租界巨籟達路一百廿八號、自得悉案已敗露後、即逃匿無蹤、雖經捕房嚴緝、迄今已三載、竟仍

遁逃法外

直至前日上午十一時許、靜安寺捕房華探長爲承謨探員馬士濤、在福州路雲南路口、適與盛鉅川相值、乃將逮捕帶入捕房收押、昨晨解送第一特院刑二庭、捕房律師王耀堂聲以禁煙暫行條例第三條起訴、并陳述案情、謂廿四年四月十八日會西納路十七號衛力公司董事長美國人雷根司家之僱役、利用機會、秘密製造嗎啡、被靜安寺捕房破獲、當在僱役二人之房內抄出許多製造嗎啡之原料器具、

拘獲庖丁

（吳備卿等多人、僱傭人吳備卿）供稱、是年三月間有住居巨籟達路一二八號之盛鉅川（即被告）與被素識、盛因素悉吳之主人雷根司、在滬頗具勢力、且僱役之[illegible]、製造嗎啡、決無意外之事發生、吳以此事彼無權過問、須與西崽頭目商談之下、允所請、盛乃又與潘鑑林商議、潘即

代爲劃策

以彼在法租界蒲石路三三九弄十一號從工、其隔壁十二號係趙雅秋所開之地毯公司、樓上有餘屋出租、不妨租下製造嗎啡、并介紹前三興土行工程師王佳芳與盛合作、盛等即在該處開始製造嗎啡、距合作未久、內部忽發生意見、王即與盛分開、盛深恐王對彼有所不利、所有一

出外放籠

切製造器具等、暫寄於西納路十七號雷根司住宅庖丁吳備卿處、後被捕房抄獲、解送鈞院、於五月六日判決分別懲辦、被告則逃匿無蹤、刺由鈞院簽發拘票通緝、事隔三載、被告以爲案已冗解、乃又出面、昨日上午十一時半、在福州路雲南路口被探員拘捕、現本案請求改期、以便查吊舊卷云云、經訊之被告供湖北人、年四十三歲、現住於法租界蒲石路、并延律師到庭請求交保、傳琳推事核供、諭被告盛鉅川不准交保、著令收押、本案改期再核、

刺傅案餘波

●張伯良被拘解虹口●

「警察局行政科長」張伯良爲虞英心腹、此次刺傅案發後、奪得行刺之兇手保人蔣同義、即係張伯良所保薦、認爲內中嫌疑重大、前日由日憲兵將張自「局」中拘出押解虹口云、

大命相家 許南屏氏

移寓靜安寺路大光明隔壁同福里一號

東方食品公司 正式大開幕

雲南路五馬路口 電話九五一四五

贈送 本公司內部改革犧牲鉅大金錢裝修富麗清潔食堂特聘鎮揚名廚師精製名點筵席如蒙賜顧毋任歡迎（昨天開幕）（今天請早）

粽子大王 二元犧牲菜

馬車頭支 羅絲

特種羅絲 鍋釘 門母 華水

靜安寺路慕爾鳴路口

綠舫 蘇州船菜社

特設 蘇式船菜 本社自創設蘇州船菜以來風味別具素爲各界有口皆碑茲爲酧答雅意起見特於十二月一日起 添聘廣州名手精製粵式美點早午一齊備以供蘇粵兩地人士之需

精製 粵式美點

電話 三九五五五 ●電話叫菜● 隨接隨送

春色半月刊

復刊號出版 文字皆雋永 圖畫極名貴 每冊售一角

千秋出版社總代發行 各書店各報販均售

贈

電話 95259

●●●●嗚噱話頭　究竟誰還●●●●●

大路

紅星茶舞

五位紅星　日夜伴舞

三時起奏　奉送香茗

南京路浙江路　電話九一九一七

（舞票每元十張）

愛普羅大樂隊

領導伴奏　雋咏時曲

八跳之王

上海舞廳

（地址）五馬路石路口

舞票日夜一律八張

舞星陣容出衆　嗚噱話頭

名音樂師陳鏗君領導全菲島樂隊伴奏。

今日下午三時開幕

挽請首席青衣黃桂秋先生揭幕

著名坤伶王瑤琴女士剪綵

請早駕臨　運必向隅

著名廣東樂隊輪流伴奏

今日下午三時敬舉行開幕典禮敬備茗點恭請光臨

上海跳舞廳謹訂

小舞場

（温暖）（如春）

上海舞星聯誼社主辦

全滬舞星聯誼跳舞大競賽會

究竟錦標屬誰　欲知詳細　恭請提早光臨

情商新華影業公司當今影壇大明星

談瑛女士

舉行給獎典禮

不售門票　三時開場　四時給獎　奉送香茗

並有諸大電影明星蒞臨本會參與盛典

國際舞廳

假座南京路貴州路

大新遊樂場

◀國際歌舞技術團▶

加聘一九三六年伊士多利亞

摔角比賽冠軍

芝拉棣女大力士

摔角表演比賽

並特聘中西著名大力士聯合比賽

飛燕歌舞團日夜登台

新聘大批名角最新歌劇

購買軍火騙案 假軍長被捕

與葡人合作 向瑞商騙款

波蘭人阿達姆司甘、前僞稱受中國政府張姓軍長之委託、擬採購價值百餘萬元之軍火以及防毒面具、向瑞商 Siber Hegner 洋行經理安特而陸續騙取現金九千數百元、案發經捕房將阿拘獲、解由特一法院訊押在案、現捕房方面又在霞飛路二〇二一號門牌六號房間內、將當時冒充張軍長之河北人陳占元拘獲、昨解特一法院刑四庭、捕房律師錢恂九稱求准予收押與阿達姆司甘併訊、續孟推事略訊之下、即令還押改期與阿達姆司甘併案訊究、

※　※　※

馬斯南路假鈔機關 兩犯已判罪

法租界捕房於上月二十九日、在馬斯南路馬斯南邨三十六號金神父路新新里三三三號等處、破獲大規模製造假鈔機關、並抄出【滿】鈔及假造中國農民銀行與徐州官錢局角票、計六十五包、約數萬張、幷抄出製造僞鈔機器銅模等物、同時抄出子彈二十四粒、嗎啡數包、烟粉數支、當場拘獲山東人張殿鈞・安徽人譚裳等從犯二名、主犯所老大在逃、法租界捕房認爲案之張譚兩犯數罪俱發、解送第二特院刑庭、依法提起公訴、該案業經張民生推事審結、昨日升座刑一庭、命提各被告到案前、宣告判決、張殿鈞製造僞鈔處有期徒刑二年六月、持有嗎啡處有期徒刑四月、持有烟具處有期徒刑二月、合併執行有期徒刑二年八月、譚裳製造僞鈔處有期徒刑二年六月、上訴期間被告均羈押、抄獲之假鈔等物均照單沒收、

強盜兼強姦案 續獲盜黨

本年八月二十二日上午一時許、河間路王阿二家、被盜匪七八人持械行劫、並將王妻方氏强姦、業經拘獲盜黨季扣生吳兩節（即强姦者）曹金文等三人、解送第一特院訊供承認、尙有主犯陳桃桃曹水水二人在逃、業候改期訊問、各情已誌本報、前日經承辦此案之中西探、偵悉陳桃桃即陳汝清匿跡於倍開爾路利和飯店內、遂密往將陳拘獲、幷在昆明路六百十一弄三十六號門牌地板下抄出軍用剌刀兩柄、一併帶入捕房收押、昨晨解送第一特院刑二庭、捕房律師王燿堂陳述案情、請求改期與季扣生案併訊、傳推事核供、諭陳押候十二月七日再訊、

上川路 金家橋遭劫

架去十餘人

本月廿八日上午六時日方所委之【奉南川勵匪總司令】徐鴻發率領僞軍五十四人日軍四十八人擁至金家橋、先發給示威、繼即肆行搜劫、秩序大亂、有源興肉莊被劫七百餘元、並貨物等、鄉民陸章濤三十餘元、其他大小商店、無一能免、大約當在五六千元之譜、當混亂時、有一小店中女兒、年十七歲、及四十八歲婦人王金氏、被擄至弄中强姦、直至九時許、游擊隊張惠芳秦興炎張妙根等各部得信、立派大隊攻擊、徐等惡狽奔逃時、架去楊金林俞斌群陳三毛等三名、並將良民十餘人、指爲日軍、謹爲游擊隊云、

輪船旅客 攜帶軍火被捕

前晨六時許、有葡萄輪籍祿號（譯音）停泊於黃浦江外灘二號碼頭、當時即有江海關關員上輪搜查、經在旅客崇明人張金海（三十七歲）之行李內、抄出新式盒子砲兩柄子彈約四千數百粒、嗣又在鄰近之某號輪上、亦抄獲子彈八百發、但持有此項子彈之人、業已逃避、僅將張金海一名扣留、交與公共租界總巡捕房派駐碼頭之西三道號七十一號反索斯、將張連同所獲械彈、一併帶回捕房收押、昨晨解送特一法院刑一庭、捕房律師厲志山陳明經過、請求准予改期、以便詳細調查、經推世灝推事略訊一過、諭令還押改期再訊、

江西路一刧案 損失二千元

江西路五十八號門牌、原係一寫字間、故入門即登梯上樓、戰後由一金士生者租居、金原無常業、近則藝調換外幣外鈔業務、故每一外輪入口、金均携中國法幣、前往兌換、藉博蠅頭、昨晨金又悉有坎拿大皇后號抵埠、故出外籌得法幣二千元、於午間十二時卅分返家、薑午後登輪交易、詎金返五十八號登樓時、竟有三男先在樓守候、見金步上扶梯時、其中之一、出鎗一支、恫嚇聲張、其他兩男子則將金身畔法幣全數刼去、始揚長逃逸、金於事後、即投報捕房請求究緝、

自殺的一羣

▲少女服毒殞命　住居大沽路一百八十六弄馬安里五號鎮江人女子舒安英廿三歲、尙未出嫁、與後母不睦、昨又發生口角、舒女一時氣忿服毒自殺、下午四時、經姊妹察覺、車送仁濟醫院、不及救治、旋即殞命

▲經濟逼死商人　鎮海人趙永海廿四歲、前曾爲遠東製藥廠股東、戰後廠基被燬、遂失業賦閒、處境近已異常窘、經濟壓迫、頓萌短見、昨日傍晚七時、吞服毒藥、由家人發覺、車送紅十字會醫院救治無效、當晚七時半斃死、

▲少年因情厭世　中國木器公司小主人嚴譽章年十九歲、因婚姻不自由、遂萌厭世之念、昨日下午四時、在靜安寺路六百六十號家中、吞服毒物、比經父母察覺、已奄奄一息、亟車送寶隆醫院救治、到院後不久即死、

＊　＊　＊

集中推銷國產 上海新市場後日開幕

敦請虞洽卿等主持揭幕

本市靜安寺路卡德路上海新市場、以集中推銷國產、便利市民爲宗旨、籌備已久、茲已定於後日（三日）正式開幕、各參加廠商連日已動工以來、現已全部竣事、場屋八十餘間、自十月間開始佈置、廠商忙碌、該場建築形式、極爲壯麗美觀、主人除柬邀各界參觀外、並敦請虞洽卿林康侯袁履登等主持揭幕禮、

日艦雲集浦江

日艦隊於前昨兩日集滬者、計有軍艦十艘、水上紅十字病艦三艘、商輪改造之運輸艦二十八艘、其中驅逐艦六艘、係自長江開滬、輪如紅十字艦運輸艦、則大半從日本或華北大連等處、輸運軍實軍械、及一切醫藥用品來滬、聞亦有來自長江南黃浦、專以輸運軍需械者、

中國護目會 設立診所診療目疾

中國護目會發起護目運動、免費徵求會員、參加者已達千人、現該會特設診所於霞飛路五四七號、定十二月一日開幕、診察時間每日上午九時至十二時、下午二時至五時、專爲診療目疾及檢驗目光等、一切診費完全免收、病人每日暫以一百名爲限、由著名眼科醫師張錫祺義務主持診務、一應眼藥及經常費用、則全由茂昌眼鏡公司負擔、其熱心社會公益者至深且鉅、又該會第二期徵求會員即將開始、凡贊成該會宗旨者、均可加入、不收任何費用、索章函索、會址南京路芝罘路口七七五號、

＊＊　＊＊　＊＊

（娛樂節目表：[illegible]）

聖愛娜舞廳

斜橋弄八十號　電話三八六八〇

盛聘舞國天才樂藝專家

康脫萊拉斯

今晚以最新名曲演奏

七時起奏　請早訂座

紅星芳名　恕不露佈

集中全滬紅星　轟動整個舞壇

看今日　本廳舞星陣容

絢爛莊嚴　稱霸上海

國泰舞廳

不售門票　勢必擁擠

（地址虞洽卿路南京路四五一號）（電話九三一八八　九五九六二）

今天下午三時開幕

敬請名伶王熙春女士主持剪綵盛典

重金敦聘首次來華

杜琳大樂隊

每晚獻演世界流行曲譜

▶第一次來滬　雋集生面孔◀

▶馳名金齊山　人人懷絕技◀

茶舞由滬上鼎鼎大名

康脫萊拉斯

領導全班大音樂師演奏

全部絲絨裝璜　遠東絕無僅有

本廳全部新裝由中國平藝術裝飾公司承造

富麗賽似皇宮　華貴疑在天上

●迎門特裝大理石活動噴水池●

▶雕琢精細異常●水箭射激如珠●賞心悅目最上◀

精美大菜每客一元歡迎電話訂座

百樂門

全部裝飾今日落成

如何富麗如何堂皇非筆墨所能形容觀已往之光榮歷史自然可想像而得

電話三二〇五〇號

今日下午五時至七時半

特別茶舞　門票一元　茶點在內　不備舞侶　歡迎偕伴

夜場不售門票

今晚有素負盛名之第一流紅星數十人加入伴舞　芳名逐日露佈

百樂門＝大都會

兩班樂隊聯合伴奏茶舞

特聘萬衆歡迎之美麗男女名伶

DON & DOLLY

日夜表演

香艷節目

樓新廳開

貴族化酒吧

BLUE DANUBE BAR

有悅耳的音樂　有悅目的裝飾　有悅心的侍女

以天大面子敦聘息影經年之典型美人當代紅星

徐虹小姐

今晚在此伴舞候教

靜安寺路愚園路口

金城大戲院

北京路貴州路口 電話九〇一一四

座價：四角 五角 七角 一元

今天起映

（日戲）二時半 五時半 （夜）九時 上午十時開始售票

初情弦變音痛不欲生 繼重墮風塵備遭脅誘 再橫禍飛來身陷囹圄 終孝女營救重見天日

弱女子四處受敵喊天天不應入地地無門！

胡蓉蓉 龔秋霞 舒適

陸露明 顧夢鶴 譚志遠 尤光照

諸大明星傾全力以赴的傑作

玲瓏活潑 逗人顏開 有說有笑 引人入勝

踢躂舞勝過秀蘭鄧兒！小嗓子壓倒寶貝白玲！

歌兒救母記

插曲三支：洋娃娃歌 人魚公主 春風野草 還有戲中戲：筱文濱 小筱月珍客串「比海棠」

本星期日早場 滑稽卡通

惡勢力壓迫下一個女亡命者的血淚史！

熱烈如火 嬌艷於花 輕鬆若絮 變幻似霞

一朵活生生的鮮花怎禁得起狂風暴雨的不斷摧殘

家主婆討着一位是雌老虎，霉頭觸到印度國！

大律師愛上原告，爛泥菩薩跌落湯罐裏！

明星攝製 張石川編導

星光影業社巨片

新光大戲院

寧波路廣西路口

電話九四五九〇

明天獻映

日夜三場 並不加價

昨天預購擁擠 請先購券 今天上午十時開始售券

在魔手的鞭子下生長
向光明的遠大前進中

中國電影界第一條金嗓子！

聽王美人大展歌喉！

請注意明天本報之兩全版套色廣告

離恨天

冤獄十五年

一曲歌罷 人人落淚

點點在心頭

擁孤衾。咬角枕，爲的是情郎不見回！
入鐵窗。上脚鐐，尚不知冤從何處來！

本片由聯華畫報刊於本期（五日出版）

看本片者將多起用種

喜劇始．悲劇終

笑歪上海人的嘴口

流盡有情人的熱淚

1 笑勿停
2 嚇煞快
3 恨傷心
4 哭得出

監製 張善琨

編導 吳永剛

馬戲班搬上銀幕

人在空中飛騰

獸在地上狂奔

似乎哈哈大笑

却是泣不成聲

華新公司又一傑作

王人美

童月娟　劉瓊

白虹　韓蘭根

殷秀岑　章志直

聯合主演

每晚名貴表演

仙樂 Ciro's

當今紅人

舞國紅人 徐曼雲小姐

息影經年 蜚聲舞壇 舒蘊珍小姐

今晚加入候教

明晚參加本宮候教

四小金剛之王；汪麗珍小姐

地址（靜安寺路四四四號）
電話（三四三四〇）

北京路河南路東

全廳佈置 費貲巨大

惠令登舞廳

滬上第一美麗花燈 洛陽牡丹 諸君光臨便知優劣

來賓贈送香花

今晚起請功夫老到 滬上獨一 楊文元表演

電話一四四四四

日貨向淪陷區傾銷 內地各業組抵貨團

該項組織由各縣軍政合作推行 蘇北各口檢查極嚴日貨幾絕跡

日本自從事以來、財政耗損甚鉅、國內工商業顯呈極度不安狀態、欲奪取中國利益、以補償工商業損失、遂利用淪陷區內大量傾銷日貨、括取民間資金、內地民衆爲澈底肅清仇貨行銷起見、已由各業店員自動組織辦理、檢舉等工作、因地位關係、成效殊鮮、省府鑒於此項政策、實有加强之必要、特擬具大綱、由各地軍政機關負責推行、並將原來各業店員之抵貨運動團體改編組織、成立××縣抵制仇貨運動委員會、以資統一、

組織大綱 工作要點

抵貨委員會組織大綱、規定㈠委員會委員各縣九人至十一人、㈡人選以駐在地軍政機關各二人、（軍事機關由該縣之最高級長官或參謀軍法官擔任、政治機關由縣長及黨部書記長擔任）各業推派一人、（以原有商會總工會農會學校團體中選派、如該團體不能產生、由軍政機關就地各業中薦聘、㈢每縣於軍政所在地設立總會、各市鎮或商業集中區設立分會、㈣工作要點、分（甲）宣傳、（乙）檢查、（丙）檢舉、（丁）處置、

封存日貨 嚴厲處置

各業店員負責互相監視店主購買販運仇貨、隨時由分會處理、將原有日貨封存、不准變賣、如有新進者、即行沒收充公、並對貨主照原價一倍至五倍之罰金、情節重大者處極刑、抵貨會工作人員徇私舞弊者、亦同樣辦理、該抵貨會一面鼓勵人民購用國貨、並對歐美商品儘量予以行銷上之便利、與國貨同樣收稅、現悉內地傾銷之日貨、大部份冒充歐美貨商標、該抵貨會均聘請專家已着手調查、將來檢定後、即行公布、俾免魚目混珠、受其欺騙、

蘇北各口 嚴密檢查

蘇北各縣、除南通如皋崇明等三數縣仍有日軍盤踞外、其餘各縣、均已收復、各口岸均由我正規軍及人民自衛團等駐守、對上海運往各口岸客貨、均一律嚴密檢查、如查出有日貨混雜、即予充公、沿江各碼頭、日夜駐有檢查人員擔任工作、即由內地運往上海之物產、亦由各該商號明銷售用途、塡具切結保證書、以防資敵、此外通如崇三縣雖有日軍駐防口岸、但貨物一經卸運至內地者、亦受檢查、是以蘇北方面日貨殆將絕跡云、

滬港內地交通斷絕 中國特產出口新孔道

六個月由浙溫輸出總值達十萬萬元 設出口公司鼓勵東南各省土產外銷

自滬港通商口岸與內地交通斷絕後、所有中國土產出口、已完全集中於浙省溫海口岸、現東南各省閩浙皖湘粵桂土產、多由該處轉運出口、其輸出數量之驚人、總計六個月來、（自五月起至十月底止）輸出總值在十萬萬元以上、甌海關稅收亦達五千萬金以上、超過有史以來未有之新紀錄、浙省府爲鼓勵土產出口、特在温設立出口公司特產運銷處多處、溫港各地巨商及金融界均有投資、成立未及數月、其營業至爲發達、現各種土產之出口、包括絲茶瓷器油棉五金等類、均分別設有公司、總成其事、而浙省當局對由該地出口之各項土產、期望亦甚切、曾由黃主席伍建設廳長親自前往視察、並訂定改善辦法、飭各出口公司遵行、茲探錄改善辦法如次、㈠凡加入出口公司特產運銷處之股東、不得私自經營出口業務、㈡各出口公司特產運銷處之會計、一律由省調整處派員充任、以資監督、㈢各出口公司特產運銷處所有金融之週轉、以與省縣合作金庫往來爲限、㈣各出口公司特產運銷處一切開支、應盡量撙節、其盈餘除照章提充股息公積金酬勞金紅利外、如有餘額、省調整處決以之用於與各出口公司特產運銷處有關之事業、藉以發展其所經營之特產運銷、或選以之爲該項特產價格之平準基金、以保障生產者之利益、

滬市設新交易所 政府當局不准登記

少數交易所經紀人、近在滬籌備設立某交易所、開拍金子・棉紗・證券・紗布等各項物品買賣、進行以來、各方籌備甚力、并曾向重慶行政院經濟部登記、惟悉中央因目下上海情形特殊、且駐滬之交易所監理員早已撤退、爲避免有操縱市場之行爲起見、決定不准登記、以資安定金融云、

滬杭線郵局 次第恢復業務

上海郵政管理局與浙江郵政管理局、會同籌備滬杭鐵線復郵後、杭州一三五各支局及嘉興二等郵局、均已次第恢復、茲據浙江郵政管理局駐滬辦事處消息、滬杭線郵局已恢復業務者、計硤石二等甲級郵局十一月廿八日、艮山門四支局十一月廿六日、杭州鑑歷代辦所十一月十六日、以上各局、暫收平信快信掛號三種業務、至於換

南市兩郵政支局 今日起恢復

上海郵政管理局第一五二〇號通告云、查本區盡錦路及西門兩支局、前以戰事關係、分別暫遷公館馬路及提自邇路支局辦公、曾由本局第一四三四號通告週知在案、茲自本年十二月一日起、該兩支局在原址恢復營業、所有寄交南市區域（包括高昌廟一帶）各項郵件、統由蓬萊路支局投遞、照常投遞、現行將該項郵件改存公館馬路及康悌路兩支局候領辦法、即日廢止、合亟通告週知

小都會舞廳

舞票每元十六張

新世界西首靜安寺路七十號二樓

每晚六時起至十二時止

大美舞廳

四馬路西口 雲南路東

三點起 茶舞 送香品玩具

晚舞期間特請新疆王克技先生表演節目 有獎跳舞 仍行附加名貴國產香烟一包

維也納

靜安寺路大華路口 電話三二一五七七 三三七三五四

大力士表演時來賓倒有罪過

舞國紅人楊梅妃今晚參加

本廳基本紅舞星 沈淑英小姐 仍在本舞廳伴舞

卓別麟

昨晚被嚇痛肚皮者計六十五人由本廳自備汽車送回府上

由港歸來著名紅星 徐美玲小姐 今晚參加本廳伴舞

大力士

一手能擒一千餘磅拖著人能空中飛轉晏來看則必致向隅

不售門票

大光明

今天起陸續放映 二時半 五時半 九時一刻

樂府滄桑

泰羅鮑華・愛麗絲費・唐亞曼契

ALEXANDER'S RAGTIME BAND

Irving Berlin's

金亨利氏樂隊演奏 歐文柏林作曲

座價 一元 一元六角 二元

南京

今天開映 (日)二時半 五時半 (夜)九時

魯意史東 梅爾克派克 羅納

青春不再

"YOU'RE ONLY YOUNG ONCE"

不日獻映 歐戰哀情無上悲劇

羅勃泰勒 瑪格麗 莎麗文

生死同心

大上海

今天映 (日)二時半 五時半 (夜)九時

沉痛非常纏綿悽惻社會巨片

巴麥萊 葛黛蕾 登克恩 蘭法兒

UNIVERSAL'S "PRISON BREAK"

監嘯

加映美藝卡通名貴短片

金嫩蕭 流浪公主

國泰

今天開映 (日)三時 五時半 (夜)九時

赤裸裸的公開女伶的私生活

凱弗蘭茜絲

"SECRETS OF AN ACTRESS"

紅伶秘艷

大偵探穆托

麗都・光陸

今天起同時日夜樂映獻映

藝術大師華德狄斯耐氏

第一部五彩長片卡通

"SNOW WHITE & SEVEN DWARFS"

白雪公主

麗都加映 光陸加映

代時的進展 滑稽名貴短片

巴黎

今天四場 二時半 五時半 七時 九點一刻

桃樂絲德里奧 領銜傑作

男間諜 女間諜

西線間諜網

下期 小村姑

明星

平原月夜

狄克福倫

明天開映 西線歸來

一樓下一角

光華

乞丐千金

明天開映 小霸王

一樓下一角

卡爾登

(今天 明日)

祇映 七重天

"SEVENTH HEAVEN"

通大會 五彩卡

座價 一元

勝利舞廳

好樂園 遊樂場

新玩意 新彩 其樂在中

不收門票

灘簧 申曲 說書

蔡月英 施春軒 夏[illegible]

愚園路一二〇四號

電話二〇〇八七

兩軍鏖戰

前日塘灣鎮

激戰達十小時之久

日軍死傷三十餘人

本市西南郊上海縣屬沿浦黃浦邊西三里許之塘灣鎮，近由天馬山一帶陸續開來中國正規軍獨立第□旅所組之流動部隊第□團第一二三營士兵千數百人，備有迫擊炮小鋼炮等重兵器，實力較近郊原有游擊隊迅猛雄厚，對於民衆秋毫無犯，距駐紮十餘日後，爲日軍偵知，報告上海縣北橋鎮日警備部隊，突於前日(廿九日)清晨六時，派隊一百餘名，携帶機關槍小鋼炮等，分乘十餘卡車，沿閔南公路直趨塘灣鎮進犯，塘灣沿浦邊則請游擊援助，泊有小型兵艦四艘，希圖掩護陸軍之力，遂由陸續流動華軍，以除北橋威脅，(按北橋與塘灣相距六七里，)華軍據候，立將隊伍向四郊散開，日軍擁一窩，正欲撤退，而華軍分東北西三面包圍迎擊，一時機槍聲步槍聲手溜彈爆炸聲以及小鋼炮聲相互而作，雙方展開猛烈劇戰，而沿浦邊之日小型兵艦，亦開放小鋼炮與機鎗助戰，但漫無目標，未收效果，時雖白晝，日方並無飛機援助，加以華軍驍勇善戰，雙方交鋒達十小時之久，日軍死傷三十餘名，不能支持，向西敗退，碼頭附近徐家河團民房二十餘間，日兵潰敗時居住之處，縱火焚燒，一時濃煙佈天空，歷兩小時後完全燒光，午後局勢仍極緊張，故浦南水面交通完全停頓，達一日之久，直至前晚恢復，故浦南王家渡等口杜家行得勝港等各渡口民船，始恢復航行云。

太平洋海底線

損壞已修復

太平洋電報局，有由上海通往美國及菲列濱之海底電線，於日前忽然損壞，致來往電報一概斷絕，後即派工趕修，業於昨午竣工，所有電報均已暢通無阻。

王韓南

被撤職原因

甯波防守司令王韓南、現奉令撤職查辦，遺缺由副司令[illegible]

高登輪

自甬返滬

本月四日・放・海門・甯波・甯波上海三北輪埠・高登輪・上班自滬開往定海甯波後，茲已定於今日自甬返抵上海，該輪準定本月四日上午九時，自滬復放海門甯波，船票已由黃州路金城大戲院後寶益商號代辦，亦即開始出售。

蘇省府嚴禁

私宰私販耕牛

江蘇省政府當局前以耕牛有助農產，特一再申令禁止宰殺，有令在案，乃自事變發生後，蘇省江北各區，一般牛販仍秘密私宰私販，現蘇省府代主席韓德勤，又重申前令，飭各縣縣長嚴禁私宰私販耕牛，以勸農產云。

蘇格蘭僑民慶祝

聖安特魯紀念

昨爲蘇格蘭紀念節聖安特魯日，本埠蘇格蘭僑民特舉行慶祝，先於上午八時許，在愛多亞路外灘「和平紀念碑」前獻花圈，向歐戰中之蘇格蘭陣亡將士致敬，午刻在跑馬廳舉行宴會，晚九時起，復在法國總會舉行盛大之跳舞會，男女來賓參加者，不下九百餘人。

同濟大學

德教授歸國

本市江灣國立同濟大學，爲全國著名學府，滬戰爆發，該校校舍遷移內地，最近有德籍教授四人，以移校屢遭遷移，儀器散失，頗難繼續上課，因決意歸國，在返德後，於日前乘黎伯號輪經返國，計爲陸地測量及飛行測量教授萊雅博士、電學專家佛乃格拿博士、機械工程家佛列拿博士、教授葉奇博士。

王氏此次被撤職，據杭代，各情合誌前報，茲據航業界傳，外傳係爲違禁運輸入鎮海封鎖線，實非主因，此次最大原因，厥爲王氏之結婚，蓋非常時期，抗戰軍人，不得携帶家眷，早經軍事委員會一再通令飭遵，今王氏於悼亡之後，竟於十一月十一日在甯波商會，與一杭州女子金姓者舉行婚典，事爲上峯所悉，以其有違命令，故將其革職查辦，現王氏仍留金塘，聽候徹查。

機器熱水瓶工廠

戰時損失

上海市商會頃據機器製造業公會報告，該業工廠，此次在戰區內，被毁損失情形，曰銅鐵機器業廠如新申廠損失一二九、五三四元，明錩廠一二八、五三四元，廣興廠七七、五四〇元，新民廠二六、〇〇〇元，鈞昌廠一四、八五〇元，合作五金公司九五、〇〇〇元，曰熱水瓶製造廠如立興廠損失一二〇、〇〇〇元，大華廠九、四六〇元，中華廠二〇、〇〇〇元，協泰義記廠七〇、〇〇〇元，光明順記廠九、五〇〇元，光明昌記廠三、八〇〇元，中國廠八五、〇〇〇元，光大安記廠一八二、四九一元。

甯屬沿海口岸

發現私貨帆船

當局令嚴禁查拿

甯屬沿海各口岸，如鎮海之柴橋・穿山・新碶・崑亭・蟹浦・慈谿之觀海衛・沈師橋・象山之旦門・甯海之海游・定海之沈家門・鄞縣之咸祥・大嵩・奉化之鋼碶等處，地臨海濱，每有帆船偷運私貨，第六區專員公署專員徐箴聞報深爲痛恨，頃特通飭各縣縣長在該管區境嚴緝走私，並派員查拿，以維國稅，而禁奸貪云。

本報代收

節約救難捐款

自十一月廿一日至三十日止，計收俞孫文賢三十五元、東新小學師生(林耀存小孩)各三十元、私立滬西中學高三十五元七角八分、高二九元三角五分、高一十三元六角三分、初三七元九角八分、初二九元五角、初一八元一角六分、永固機器廠同人十四元二角、大豐健身會十一元八角二分、越明小學全體學生十一元五角三分、新聞報館同人(朱壽鑑等)九元七角五分、孫美君鄭德標章和各一元。

天香新排天雨花

香粉弄樣楽大樓天香大戲院，素以排演新戲著稱，近復新排「天雨花」，劇情曲折，可歌可泣，准今晚開始表演，欲免向隅，須早定座，電話九六五九七。

出版界

▲「雜誌」三卷一期出版，本期內容有楊帆之『中日戰事新階段』、陳屏之「日軍進攻湘南的戰略」、季名之「暴風雨吹到湘江」、陳時雍之「廣州的陷落」，……另有「武漢劫灰錄」等多篇，每册售價一角，五洲出報社總代售，各書店報攤均有出售。

▲西風二十六期已出版，西風月刊二十八期已出版，內有新聞教育專家……

命相家大不同，減潤一月。

商場雜訊

▲永盛運輸公司，……

醫訊

▲成業銀號今日開幕，……

▲江浙中西醫院已遷移……

▲國醫耿心柏妙手回春……

▲常熟顧寄萍……

來函

頃閱貴報十一月廿九日第二張第八版載有新聞一則，題爲「拾得錢包」……(十一月廿九日)

豹舞廳

今晚 務必早臨 香烟台

大利勝舞廳

晚舞特聘

浙江

今日三場 四時 五時三刻 九時

禍福之門

明日公映 滬江第一號

新光大戲院

時間 二時半 五時半 九時 (座價) 一元七角五角 連捐在內

藝華 鉅片 國產影壇第一部驚險熱情的偉大佳構

最後一天

袁美雲

王乃東 王引 姜修文 汪洋 余琳 葉秋 秦桐

(合演)

嚴春堂(監製) 黃嘉謨(編劇) 徐蘇靈(導演)

海天情侶

今日勢必更擠 務請早臨

袁美雲驚險得翼乎壽常 王引溺海危得出死入生！

幾百鈔票在這裏大海才有大偉樣成的績

星期 勞萊哈台名作大會串

明日獻映 華新公司又一驚人鉅片

離恨天

王人美 劉瓊 童月娟 (合演)

中央大戲院

只映最後兩天

一集

時間 二時半 五時 七時 九時

價目 樓上 二角 樓下 三角 四角

明星公司名滿全國武俠神奇連集長片

峨嵋派火焚卜公大戰神鷹救清官

比初集更緊張好看

大無常

張石川導演

鄭小秋 夏佩珍 王獻齋 龔稼農 王吉亭 高梨痕 蕭英 譚志遠 湯傑

二集火燒紅蓮寺

明星影片公司出品全國滿江紅武俠長片

三集 格外精彩 胡蝶參加

胡蝶 火燒紅蓮寺 三集 下期接映

午餐舞至尊

紅星薈萃舞票五張

偉宮舞廳

甯波路 江西路

今日 繼續 青年藝術集團表演絕技

特別 茶舞會 四時開始

昨來晚賓 個個願意

男賓奉送清茶

義務保證 驚人技術 海上絕倫 (不售門票)

表演時間 茶舞同時 晚舞舉行 茶票晚票一律

舞票十張

金榮

怪影 上集 西伽羅

西海

最後四場 仍售一角 標準美男子 埃洛爾弗林主演

明天開映 王次龍 韓蘭根 殷秀岑 王老五

山西

雙珠鳳 上下集

明天開映 永遠的微笑

浙江

羅斯亞歷山大 派屈西愛麗絲

慧眼識英雄

蓬萊

荒山奪寶

九星 一角

中國 飛 剪號

明日開映 桃花運 塞

黃金大戲院
座價 五角 八角 一元二角 一元九角 二元二角 三元二角
地址：法界八仙橋 電話：八四一一四
對號入座 上午九時預售 下午六時當場不候 招待不週 售出概不退換

難民救濟協會 義務戲

敬啟者程硯秋少樓暨全體演出月餘以來聲社同人等茲爲難民期滿已一同發起義演籌款救濟命特請王君二三天勇爲諸名票程君見義勇爲及所排戲碼精彩絕倫尚希踴躍購券實功德無量焉

袁履登 黃金榮 虞洽卿 徐寄廎 金廷蓀 全啟

今天夜戲（七時開演）（水汀開放）

粉菊花 大溪皇莊

韓金奎 劉斌崑 雙拾黃金

陳霖澤君 潞安州

趙培鑫君 鄂夫人 孫蘭亭君 打漁殺家

姜妙香 程硯秋 王少樓 芙蓉草 張春彥 顧珏蓀 孫甫亭 御碑亭（金榜樂）（大團圓）

卡爾登大戲院
（注意）
今晚 祇有兩天
新戲即將上演 本劇重演無期 悲壯熱烈。可歌可泣。
此番錯過不看 勢必抱憾無涯 悱惻纏綿。哀感頑艷。
香妃恨
金素雯 文獻影計
後天星期六夜戲 大金鎖記
全部 董小宛

文素臣
（朱覺先編劇）
密切注意 開演日期
本星期六 重演七本八本
本星期日 日戲 續演九本十本
華麗緣

大羅天
白鳳鳴
謝芝瑞 幼芝 聯珠
少甫 于俊波
老媽上京

體育新聞

荷蘭下令禁止 德荷國際足球賽

▲哈瓦斯社二十九日荷蘭國洛特丹城電 德國荷蘭兩國足球隊、原定於下月十一日、在此間舉行友誼賽、本城當局本日忽以「勿任影響治安」爲理由、下令禁止、

▲海通社柏林三十日電 德荷兩國足球隊、原訂十二月十一日在荷蘭洛特丹市舉行國際比賽、現該市市長、已公布命令、對於該項比賽、加以禁止、德國體育界人士及輿論、均表憤慨、……

▲哈瓦斯社二十九日柏林電 ……

中青決賽糾紛 今開委員會判斷

一百樂門據理聲辯 力舉華聯之非是一

更爲荒謬

煽動觀衆

東華雜牌軍 不敵公園聯

一結果二比一 公園聯獎凱一

華聯與麥令 慈善籃球賽

▲門票今日起預售 ▲明晚在西青舉行

國際盃足球 秩序今抽排

中華盃籃球賽 南洋取消資格

中校足球賽 金科雙獲勝

一俄僑與北西童 昨俱遭失敗一

四十四人參加 公開競走賽

體育簡訊

卡德大戲院
徐碧雲 張文琴 徐培貞 王培貞
今天日戲
孫張蓋張周碧孫徐全部
薛禮
三本 四本 華麗緣
明天夜戲 全部 鳳還巢
全部 玉堂春
五本 六本 華麗緣

更新舞台 修理內部 暫停一天

恩派亞大戲院
二度梅
楊文濱 筱文濱 筱愛珍 筱月珍 陸秀英 顧月珍
今夜第四次開演 後產子 碧桃庵 郭
今天日戲 精華 一次演完 合同記

新世界
門票一角 買一送一
劉海戲金蟾
綠寶 新新公司四樓
咖啡西施
桃花運

東方書場
勞苦爸爸
火焰山
劉氏刀
黃金印
王雅琴 筱王 新
蜻蜓玉

天蟾舞台
準後天開幕
高雪樵 周麒麟 又琴 周
楊瑞亭 應耐冬 應寶蓮
謝雲琴 孫鵬志 華慧娟 王幼琴
張果老 全部 倒騎驢子哈哈笑

天蟾舞臺
黃桂秋 今天夜戲 祇有一場
黃桂秋 楊瑞亭 別宮皇 祭江長 孝義節
黃桂秋 應耐冬 楊瑞亭 王幼琴 李君庭 合演
王寶釧
最後二天
王幼琴 穆桂春 冀州城
劉遐卿 楊春芳 長阪 洛陽王姬
明天夜戲 最後一場

醫藥與美容

創刊號　每逢星期四出版

光華醫藥社編輯部編

發刊辭

編者

自從民宇人類健康者第大目標，行醫藥，疾病尤爲，談自醫藥學者更屬不易，非不遑忍實，卻失之簡淺。翻刊物雖多，名符其實的所在恰是，然則本刊之誕生，豈非多事？雖然，我們之不敢獨持所見，正爲確服務人羣之一點誠忱耳。論醫藥不求高深，論美容不求腐泛，使人人具有淺近常識，共策健康，同臻美善，是即本刊之志，亦即所以盡我們之職而已矣！

談談經濟有效的滋補劑

克剛

滋補的藥物，是不容易的一件事情，因爲從固然的含有[illegible]……

「古蹟補血精」[illegible] Calc. Glycerophos [illegible]……

怎樣處置累發不已的癬疥

伐倫

[illegible]……

貧血萎黃症

陸鶴

身體營養不良，或病後發育[illegible]……「古蹟補血精」Bloodin[illegible]……

我們所切實需要的美容品是什麼？

造雄

一個人的面貌，到怎樣程度才算美麗？固然沒有確定的，不過嚴格的說起來，假使是在面貌的生理端正秀麗，才能算得上美麗，次之，那就不得不有賴於人工與物力的化妝來補救了。世界上的人類，像前者不過十之二三，而後者竟十佔七八。所以人工化妝與化妝物品的需要，也就爲人們日常生活的必需品了。

近年來化妝品的發達，可說較任何種的產物爲甚，單就門類言，已經多至不勝指數。不過研究其實在，每每一個仍舊相同，物質上雖然似乎進步，而實際的功效還是談不到，這不但是好美容的人們感到失望，而在出品界也似乎是一種羞恥！

事實是不能一概抹殺的，在四五年前，我上海同仁西藥社出品的『面霜』，首先發明以醫藥的作用來做根據，注意到實際的美容目的。『面霜』的科學的美容方法，才算一改以前的偽劣做品，不求一時的香和白嫩，而注重到實際的美容目的。『面霜』的除斑去痣，和永久白嫩的廣大功效，確是從前的改變，絕對不同於普通的雪花膏霜，卻是人所共知的事。

我們一經有醫藥化的美容品『面霜』問世而後，四五年來，竟然沒有繼續的發現。一般人日常所用的美容品，還是在雪花膏的階段，也因是少數的不堅實際，只顧外表，在這樣的情形之下，要得到實在的美容，正如緣木求魚，所以我們以爲除非是不愛美的人們，是不需要化妝品的以外，這一點選擇美容品的常識，是應該人人有的。用外貨是不經濟和不愛國，用腐肆的外貨和劣貨，尤其是不智。那末，我們現在所切實需要的美容品，究竟是什麼？這答語是很容易的，認識自己究竟上不美的依歸，尋求第一種適合應用的有效美容物。決不能依賴普通的雪花膏和東西一時的美，但是我想向讀者介紹『面霜』，因爲那是我所滿意的。

從各種胃病釀成的胃痛

誠

胃何以痛，胃病故也。蓋不過爲一種證候，而致病之因與致成之病，則殊不一。最普通者爲飲食多寒冷或不調，有時而致胃部痙攣，則痛發一時，然亦有因此而釀成胃炎、胃潰瘍、胃消化不良、嘔吐嘈雜，而致衰弱之疾，如胃潰瘍、胃癌等，即不特妨害健康，抑且危及生命。治胃痛之藥物，什九止痛一時，難保無麻醉作用，於病根即經中央衛生署化驗，成份正確，緩力王道，不惟止痛迅速，且能除胃病本。至於老年胃痛，亦往往一服而愈。本劑係上海同仁西藥社著名出品，敢信其爲有效之胃藥也。

讀者信箱

本刊爲切合讀者需要，特闢「讀者信箱」一欄，凡有關於醫藥及美容之疑問，本刊當代約專家解答。來函請寄本報轉本刊編輯部收。

從舶來品退熱止痛劑改進之國產『風寒百痛片』

慶揚

世俗之所謂風寒症候，實即感冒是也。斯疾大抵由天時不正，身體抵抗力弱，爲風寒所侵襲，而發生頭痛、發熱、惡寒等症。一般人每藉此種輕微疾病，而不加注意……西藥中之Acetylsalicylic Acid 最多採用……

……「風寒百痛片」……

藥物化驗室 中談雀斑製劑

醉紅

雀斑是皮膚色素的一種變化，大都由於神經作用或其他原因而發生……

醫藥小常識

大發

頭痛、感熱、傷風、牙痛、失眠，這一類疾病，是人所常有的。腹痛和不眠症，如服『風寒百痛片』，可以立見奇效……

『古蹟補血精』的補力，依照希門氏營養化學的比例，一茶匙的有機鐵合量，等於雞蛋十二個、白米五市斤、牛乳十二磅、牛肉十二市兩、麵包五市斤、豬肉一市斤、紫麥四十餘磅、蔬果[illegible]……

法律園地

法律質疑

立嗣一則兩則

……

行政訴訟裁判

行政法院判決（廿六年判字第十號）

……

「青春不再」

聯合片　南京映

Only Young Once……

『監嘯』

（稽香）

計會片　大上海映

……"Prison Break"……

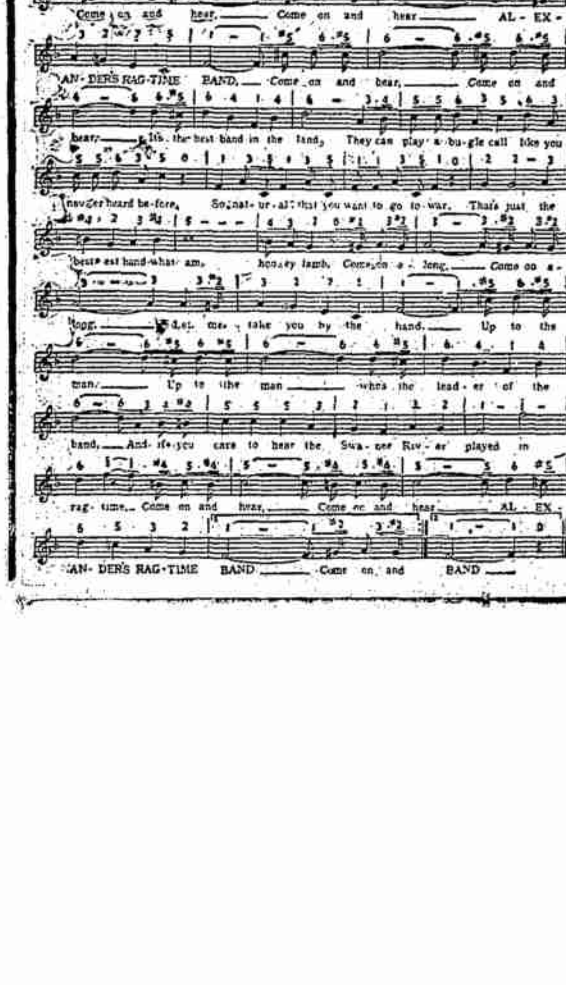

象棋新趣殘局

許留德編

第八八局　寶駿伸蹄

紅先和　擬世範據

▲昨刊辛毗牽裾着法（紅先和）

相三進五	炮九進二	車四平五	將五平四
車五平六	將四平五	車六進一	將五平四
馬五進四	將四平五	馬四退六	將五平四
馬六進八	車三退七	車三退二	車三平二
車三平七變	車二進八	相五退七	車二平三
車七退一	炮九平三	帥四平五	兵八平七
帥五進一	炮三退九	帥五進一	將四進一
馬六進八	炮三進二	帥五退一（和）	
變 車三平七	兵八平七	車七進八	兌和

註：本局結果爲例和局　閱者如認有疑義請逕函詢傅君自有詳答

▲閱者注意——自從接羅國安君來函，羅君自本報登載象棋新趣殘局以來，一一收集無缺，讀者如欲抄補，請附貼足郵票寫就地址之信封，及應用之信箋，寄本埠卡德路三九七號宮昌板木行羅國安君收，羅君當於東[illegible]抄寄。

㊀中華書局出版之謝橋象譜大全，已存再版中，用尾期後可工竣發售，日來各方函詢踐者甚多，希逕函中華書局爲盼。

▲陸齊莊君大鑒　請示通信地址，俾新惠示、寄本報編輯部陳德發收。

朱振聲編　丹方精華

內容概況

本書共三大厚册分初集續集三集計九十餘萬言三千七百餘篇九百餘頁內容完備應有盡有

本書所載各種丹方。莫不靈驗異常。或得自名醫。或傳諸鄉間。或以巨金購得。或因情面抄來。輾轉訪求。煞費苦心。故往往因一張丹方。而竟費數月之光陰。耗無數之金錢。其價值之名貴。可想而知。且各方之後。均詳細說明分量之多少。實驗之經過。雖不僅醫學者讀之。亦能一目瞭然。誠家庭必備之書也。（全書目錄披露如下）

集稿時期實計三年四月　印刷時期實計五個月足　所費編輯整理撰述之費竟無從統計

●頭部　●五官　●牙齒　●咽喉　●咳嗽痰喘　●肺病　●心胃病　●嘔吐呃逆　●蟲積腹痛　●瀉與痢　●腫與黃疸　●風濕疼痛　●性病　●癲狂　●各種血症　●風痨臌膈　●時邪疫癘　●花柳病　●少腹腎囊　●補腎延壽　●小便　●後陰　●四肢　●急救　●跌打損傷　●外科　●美容　●戒烟方　●婦科　●兒科

全書目錄限於篇幅不克備載

本書內容

上下遠近海民不一及及及近及內間惜一古近日奉孤秘重搜代時西本方金羅

家庭常備，合家康健同登壽域，可省一切醫學上之麋費，其獲益之巨，定可超出此書書價萬倍。

八版出書

內容一斑

□砂眼秘方　□盛杏蓀太太親身經驗之胃病方　□妓女所說之花柳秘方　□起死回生丹

編者履歷

本書編者朱振聲。係上海市衛生局登記醫士。前任全國醫藥團體總聯合會宣傳委員。中央國醫館上海市分館學術研究委員。現任上海新新公司。及上海世界書局等特約醫藥顧問。

特價　每集祇售一元合購全部三元另有贈品

上海三馬路雲南路　幸福書局發行　即在揚子飯店南面

家庭

如有遺失與堂「有」涉

▲廣告「各自留心」……訥厂

到菜館酒館吃飯、點餐、請客。當會鈔的時候。得留心檢查一下。除了酒賬、飯賬、菜賬、茶賬、加一小賬。隨意賞賜照付之外。有沒有遺漏救濟難民的百五附收救濟費？如果沒有的話。那你是不能不招呼他們趕緊照補的。這是希望每個上館子的人。「各自留心」的。

到旅館裏開房間。住夜、談天、打牌、或做其他的工作。到事情完了。付賬的時候。也得留神一下。除了房餐、飯餐、代付各賬、以及各項零星小賬之外。還有百五救濟難民費。是否遺漏？假使遺漏的話。請你不惜區區。叫他們照補。這是希望每個上旅館的人。「各自留心」的。

到酒館菜館也好。到旅館也好。已經把百五救濟費。隨同正賬付清楚了。請大家千萬別忘記取回救濟協會的正式收據。也算是自己對苦難同胞盡過一份力。即使在酒館菜館旅館裏多化幾個錢。自己也覺得安心了。這是希望每個上酒館菜館旅館的人。都要「各自留心」的。

到公司裏、商場裏、商店裏買東西。大包小裹。留心失掉。最好要叫他們紮在一起。然後開賬照付。可是你付賬時候。也得請你注意一下。賬單或收據上。是否貼足印花稅票。如果未貼。應該叫他們照貼。這是希望每個買東西的人。「各自留心」的。

真的。我們在這孤島上。做個中華民國的國民。有什麼地方可以貢獻國家呢。就在這「各自留心」的地方。收救濟費。貼印花稅。原是每個店家應當做的。可是一則開辦伊始。一則曾經間斷。大小店家。往往忙中有錯。必須積聚客隨時留心。如有遺失。與堂「有」涉。我想一經顧客說明。店家是無不樂意照辦的。

孤軍不孤　一吉

上海的八百孤軍。演出了悲壯熱烈的一幕。受着全民族的敬禮。也博得國際人士的讚歎。至今孤軍的生活。雖然暫時幾乎等於幽居。但這「悲壯熱烈」的一幕。」却已在抗戰史上。留着永永不可磨滅的偉蹟。

現在廬山的孤軍。沙頭角的孤軍。也都於勢窮援絕之中。堅持着誓死守土的志念。與白折不回的勁節。和上海孤軍之為孤軍。可說是映。「後孤」。

在戰爭時處於極度危險的境界。甚至陷於完全孤立的地位。而成為「孤軍」。這似乎是不幸。但惟其處境艱危。纔有驚天地泣鬼神的表演。造成了無上光榮的歷史。立志成仁。也決非不幸。孤軍的耿耿孤忠。足以證明中國的軍人。自有寧死不屈的勇氣。也足以證明全中華民族。自有犧牲到底的決心。所謂「抗戰必勝」。在這裏就可以得到一個堅確的答案。

泰縣示淪陷　朱五

泰縣居蘇北。東鄰通如。南接興靖。西連揚州。北遙東臺。交通便利。出產甚豐。蓋亦下河富庶之區也。抗戰以來。對於防空設施。靡不竭力進行。捐款救國。亦皆不肯後人。至去歲首都淪陷。江陰失守。而人民已棄遷下河地帶。消瞭能開。加以鎮為樞要。或南或北。目的雖非泰縣。而人民已棄遷下河北鄉一帶。直至江（陰）靖（江）淪陷。日人並無至泰意圖。歲暮時。又復相率歸來。安度新年。劇後風聲雖有。而人民鎮靜如恆。迨今春三月。通如相繼失守。而海曲。亦告淪亡。（海安曲塘。均泰東鄉鎮。）日軍已過泰城。朝發夕至。人心慌亂。達於極點。上中之家。又遷避一空。孰意日軍忽由海曲而至安豐。直撲東臺。攻城皋寧。均曾陷落。而泰縣始終仍在我手。綜泰縣四周。皆非我所有。且相距皆僅數十里。既曠未遭。幸何如之。今者。東臺縣城。早經克復。海安曲塘。亦先後收回。而泰縣市面。亦呈極繁榮之狀況。遠過蘇北各縣。各淪陷區之避難來泰者。數。揚鎮次之。其他省縣亦復不少。由南京鎮江等地遷來之商店。更林立於市。照來樸壯。蓋儼然一桃花源矣。兩月。新江蘇報。又復遷泰出刊。主筆君之。□□臺。每日社論。對於時局。頗能痛下針砭。此老頗駕過人。昔以婚山孝林自期。而救國熱腸。有壯暮於紙上。蒼頡島歸。私人不少。

三國軍事同盟　一得。

路透社倫敦電。據共新聞記者報十一月二十八日所發之報稱。盛傳德日意三角盟約已帶備妥字。由防共公約而進為軍事同盟條約。此約以德意日三國同時作戰為假定。德外相立即準備簽定此約。而德外相則以英義方在進行談判。擬展緩數月。再行簽約等語。按。英人遲難希特勒之要求。締結慕尼黑協定。原冀緩和德人之慾望。綏靖歐洲之全局。使歐東方面。不致於發生變局。又以三國之中。德實居於舉足重輕地位。殺和德人之怒潮。可以鬆弛三國之結合力。而分區和平之運動。或可實施。然知德人所慾太奢。未易滿足。問題太多。不易處理。既得志於中歐。復欲伸足於東歐。歐洲問題以外。又有所謂殖民地歸還問題。此則涉及英人自身利益。非如捷克割界之可以慷他人之慨者。且其結果以自治領之意思為意思。母國亦無從加以過問。故慕尼黑協定。英雖為轉移之最力者。然德人對英之關係。情勢並未改善。蓋人對於歐洲之築壞。似不如德之難。目前所求者。除英人承認其地中海之勢力。以及參與蘇彝士河行政權外。並無相持不下之勢。然三國軸心。既為事前所造之局面。用作攫取領土。要索權利有效之工具。留此機構。將來用處正多。故意人現雖並無極大慾望。亦將以此為要挾。故一方據結互援。一方加強要求。德意日三國。亦將以此為中心。擴張其軍事同盟之形勢。英意兩國合作。而英美合作之可能。形勢漸趨。美人理想擴軍。德意日三國。共同簽訂。密切增強英法軍事合作。凡此情形。均漸明瞭英人之勢。實使獨裁國不得不籌為彼。英國之孤立。並非完全之一致。有事時。對於陸軍方面之貢獻。仍然無多。捷克分裂以後。法人此後已不能得到捷克陸軍比肩作戰援助。論者謂戰場上實減少四十師之力量。英人雖其近來之表示。如果加來大不受人侵犯。未必肯涉遠征。法則歐洲有事。以法蘇兩國之陸空軍。英國之海空軍。與人對壘。將成為三對三之局面。雖此三國各領土之廣。人口之多。資源之富。比較德意日三國。仍居優勝之勢。然較之與地利未合併。捷克未分裂前。聲勢顯著多矣。昔云。鄰之厚。君之薄。此亦足以為退讓政策國之鑒戒。惟法蘇感情。自捷克一役之變局後。頗形疏淡。今有三國軍事同盟之刺激。當亦恍然於事變之來。未有終極。非厚結強援。無以自固我國。是則三國軍事同盟之告成。其或為法蘇邦交加密之先聲乎。

理髮店的幌子　白虹。

遍布在馬路街頭。雜在林立的商店之中。有一尺多高的螺旋式的圓筒。紅藍白三色花道的旋轉着。這是理髮店的幌子。然而。這一件極普通的事物。却有一段可歌可泣的歷史。

[illegible]

丁氏圖書館　楊企雲。

東方圖書館。市圖書館與兵燹以還。潘氏寶禮堂後。稍具規模者。僅慈溪大樓之丁氏圖書館矣。丁氏圖書館吾鄉丁福保先生。早歲即蒐羅藏書。凡可以致見歷代沿革者。靡所不收。

女子書畫展中之鮑亞暉作品　佩韋。

日昨參觀中國女子書畫會第五屆展覽會。顧頡剛、陳小翠、李秋君、吳青霞諸人作品。或氣韻生動。或筆墨超逸。早有定評。無待贅述。其中匠心獨運。燦然為全場放……

虎嘯龍吟錄（五六）　顧明道

夜深沉　張恨水　第三十七回　（三七四）

國醫內科陳存仁診所通告

本診所門診時間。各界早洽通知。特於每月一號。在此處廣告地位。列登一次。

診所　新新公司後面慈安里內第一家

門診時間　上午八時至十二時止（星期不停）

診金　門診初次二元複診一元　膏方四元

紅棉家費院分設門診。因天寒早暮。刻已停止。●電話●九二四七八。三七一五一

上海市衛生局註册　存濟醫院

地址　六馬路東首平望街口　電話九〇九八九

周文卿醫師　專治花柳　白濁橫痃　下疳白帶　愈期迅速　負責斷根　永絕後患　照常生育

門診附贈　周文卿醫師著述　花柳病治療實驗錄

門診六角　星期日例假照常應診

出診拾圓

▲昨日本報發報時間七點二十分

回力球

今晚七時起賽

前八盤 1 2 3 4 5 6 袞利 拉石 亞爾 佛蘭 莫古 克多 奧飛 力地 骨薩

後八盤 1 2 3 4 5 6 泰巧 普達 爾登 奧加 歐沙 拉加 蘭地 古禮

皇后劇院

座價 日場 一角 二角 三角 夜場 二角 三角 四角

花旦首魁 小生之王 施銀花 屠杏花(銀杏並蒂)

今天日戲 梁山伯 趙五娘 夜戲 全本

預告 施銀花 屠杏花 主演 三美史

不日公演 連環三變 假戲法

歌劇之宮 中央書場

今天起日場開演 時間下午一時半至五時半止

張鵬飛 徐琴艷 陳偉良(主演)

南方歌劇

異軍突起的新型劇場 千載難逢的怡情勝地

汪笑童 張紫宸

是南方歌劇出大演大

前部 碧玉簪

票價 每位正廳二角 特廳三角

小寒廬

蘇汗素 南天門 劉心亭 春香閣學 姜薇樓 黃鶴樓 打公

時代劇場

姜儷珠 謝翁鳳 錦雲 花姜謝周 四鳳九花五洞祭 樊城長亭

大來

馬水花 王花傳 袁雪錢 呂妙花 施錢鋼 珠蟒袍 上海小姐

長樂

李鵬言 攀英會 樂弟 奇冤報 周艷 汪處 坐樓殺媳 譚金霖 路安洲 真假金蓮

恆雅

支英謂 吳 玉龍太子 描金鳳

大中華

老閘

丹桂 主演 十美圖 △今夜公演新劇

武則天 前部

秦斗 徐玉蘭 鍾 汪吳 老生

白羅山 錯中錯

馬寡婦開店 武

天香

素娥 竺水娟 姚芳臣 商 主演

天雨花

天蟾院 敬向各界道歉

湯筆花 假兒女英雄傳

永樂

王明喻 珠張 鄭薇 姊妹仇 情郎薄

通商

預告 排本新統 金鎖記

趙瑞花 頭本 血淚姻緣 三線姻緣

逸園 亞爾培路

下期 星期六 下午五時半

今日下午五時半起賽

下期 星期日 下午二時半

風雨無阻

經濟新聞

英美互滙連漲兩日

滙豐掛牌美滙放長

暗市因外商銀行力塞

英美滙一致繼續步鬆

各國貨幣賣氣仍濃

英純金跌勢加厲

多方出籠股切 猛跌六辨十半

本市現金動盪不定

焰赤最後成交價比上日稍挺

銀樓飾金兌價一致未有更動

中央掛牌上海關金等均銳落

大條近長遠縮

滙劃貼水盤旋再小

拆息忽稍低

公債續略疲

證交股票昨有成交

美股略回堅

現紗漲風漸勁

囤戶活動甚力 交易仍達千包

棉價疊昂

美英印棉稍挺

英商茂泰洋行 堆棧部

招堆客貨

地位高爽 棧租公道

事務所三馬路一二五號 電話一一〇〇〇

中南飯店樓上 中南書場

高尚劇場 座位舒適

湯傑 王漢倫 譚志遠

王吉亭 蕭正中 朱瑞珠

譚志遠 湯傑 二位編導

今天夜戲 頭本 清宮十三朝

鑫記 大舞台

經濟座價

門鐵天三十連拉

孫悟空 猴王,一場別緻 打武

大禮廳

巨全羅成傑數喜不 耗萬用味四嵌電字勝 資完克搭週無流美收

今夜格外請早

二十本

劇中主角之一 陳筱穆(飾柳子奇)

眞馬一隊 表演馬戲

陳梁才 飾演

西遊記

全體武生 大開打

▲新套子,新把子,人人賣力,別別苗頭,真真結棍,套套不同

榮記 共舞台

紅翻天!演期不多!今夜要早!

第廿六集

頭上飛 大俠空中來去 當心帽子

火燒紅蓮寺

新戲快來了

第廿七集

動物園

苗頭更足

寧勿出一根鉛絲=四周脫空飛行=如履平地

確然又進一步保證加倍精彩

大火窟 烈燄薰天中

禮拜六日戲=嚇煞人

第廿五集 鐵公鷄

早薄稻猛跌三四角
來源昨集 餘米亦莫不下落

路貨相繼抵滬 連豆油狂瀉元許

麥市一蹶不振
高麥昨開六元六角 較最高價已小角許

美麥堅穩

絲市外銷漸形開展
美法商昨俱採辦

粉市明平暗軟
受洋粉傾銷及米價低廉影響

巧克丁平穩
銷數尚不惡

糖市平定
交易略淡

三角鐵走銷獨暢

花色布尚暢
客幫採辦

市價一覽

榮記 大世界 上海最大遊藝場 門票二角 買一送一 地廣 藝好 遊

童子團 飛車絕技 驚人武藝

有聲電影 新公司恐怖片 行屍記

二樓 高峯 舞廳

新新屋頂花園 門票一角 買一送一

樂園 先施 門票大洋兩角 買一送一

李如春

徵求類 徵婚 徵投資 徵伴侶 現金徵求 徵求房地產 頌兄鑒 徵求照相機 收買舊貨 徵求滬西廠房 徵求小轎車 重價收買書畫

收買股票 銀行存摺 押單 一中布廠 重價徵求 收買衣飾 翡翠 鑽

聘請 招請 信和紗廠招工 招聘 招生 待聘 打字速記 國文專修班 教授英文 華龍學社冬季速成班

上海模範業餘補習學校 現代日語 初級英文 商業英文 大玄空 舞蹈 大華跳舞學校 聲明 離婚聲明 日語速成班 實授工藝 上海俄日文專修館 英人口授會話 學習英文良好機會 英人善操國語

朱高融律師代表義記房產公司法定代理人王君家聲緊要聲明

宏大紙號 北洪泰 聯合緊要聲明

聲明

聲明作廢

中國銅鐵工廠聲明

經遠帆先生鑒

洋服公司爲

脫離夫妻關係聲明

江蘇上海第一特區地方法院第六二〇五號公告

江蘇上海第一特區地方法院第六一六二公告（聲請執管勞錫龍遺產）

推受盤

推受盤聲明

●吳永銘緊要聲明

湯天陶律師代表瑞泰典當股份啟事

周是膺律師證明

朱志誠君推受股份啟事

邵叔玗君受股份啟事

盤聲明

遺失

遺失派司

遺失派司

遺失聲明

遺失派司

遺失聲明

遺失聲明

遺失聲明

劉圭律師代表兪譽漢君遺失圖章鑰匙

失滅存款單據及圖章聲明

作廢

遺失存單圖章聲明

聲明遺失

遺失啟事

遺失聲明

遺失聲明

遺失聲明

遺失聲明

遺失聲明

遺失聲明

失滅存款單據聲明

遺失聲明

丹陽徐子剛氏單存摺遺失啟事

遺失聲明

遺失聲明

遺失聲明

●遺失儲證作廢

遺失聲明

本票 支票

▲遺失聲明▼

遺失聲明

存單 存摺

遺失聲明

遺失存單

遺失錢莊摺聲明

▲遺失存摺聲明作廢▼

遺失聲明

遺失存摺

遺失聲明

遺失聲明

遺失聲明

遺失聲明

遺失聲明

遺失聲明

遺失存摺作廢

遺失聲明

遺失聲明

聲明遺失作廢

遺失聲明

遺失單據聲明

遺失聲明

遺失存摺作廢

遺失聲明

遺失聲明

印鑑 圖章

遺失印鑑聲明

遺失印鑑

圖章聲明

遺失聲明

遺失圖章聲明

遺失圖章聲明

遺失聲明

失滅圖章

遺失圖章

遺失聲明

失滅圖章聲明

失滅圖章聲明

遺失圖章

遺失圖章聲明

遺失聲明

遺失圖章

遺失圖章聲明

遺失聲明

遺失圖章聲明

遺失聲明

遺失圖章聲明

遺失印鑑聲明

遺失印鑑聲明

▲遺失圖章聲明▼

遺失聲明

▲遺失聲明▼

提單 棧單

遺失棧單

遺失提單

遺失提單

遺失棧單聲明

遺失棧單聲明作廢

遺失 Made in Italy SAGR

股票

遺失聲明

遺失股票聲明

出租

便廉小卡車出租 二元半小時 電話七二七七二

出租卡車通行虹口

華貴宿舍

第一特區

空地出租

市房召租 靜安寺路德路轉角新建高上雙層西式店面不日完工

召租

召租

花園地位出租

空地廉租

新建住宅

同孚路市房分租

新建高大堅固堆棧出租或出讓

洋房分租

高尚公寓召租

空地廉租

洋房分租

召租

新屋召租

徵求高尚同居

分租

亭子間廉租

廠基堆棧召租

招租

分租

寫字間召租

寫字間召租

新屋分租

●召租

寫字間分租

空地召租

英界同孚路大洋房出租

出頂

高尚餘屋分租

餘屋廉租

雙開間門面

新屋尾房分租

分租

樓面召租

診所分租

精美洋房召租

空地出租

招租

召租

分租

召租

朝南洋房臥室分租

花園洋房分租

便宜寫字間出讓

▲繁盛地點市房廉租

分租

空地出租

南京路餘屋分租

國醫診所廉價出租

現鈔壹萬元（精美住宅長期租賃期滿返還）

本公司特聘 陳進昆會計師代收造價負責保管 錢延翁律師證明契約依法保障

收款處 陳進昆會計師事務所

接洽處 錢延翁律師事務所 大建企業公司

第二特區

大花園洋房分租

召租

召租

召租

分租

分租

天井獨用客堂連客堂後召租

極合小家庭寫字間醫生診所律師事務所之用

廉價召租

▲公寓一層分租

花園洋房廉價分租

召租

分租

洋房分租

分租

新造市房三幢召租

空地出售 租

店面召租

徵求高尚同居

精美洋房分租

▲空地召租▼

分租

分租

召租

分租

新建 忠爾倍房子 召租

徵求高尚住戶

空地分租

召頂 第一特區

欲覓住家店面者注意

廉價召頂

召頂

熱市轉角 市房二間召頂 或租

槽坊生財出賣

召頂

廉頂

廉頂

寫字間召頂

每.380.賤頂

召頂

召頂 第二特區

廠房招頂

公寓召頂

召頂

新式洋房出頂

欲在熱鬧地段開店者請注意

新建三層住宅招頂或租

新屋廉價出讓

吉屋召頂

召頂

怡邨新建洋房出讓

營業

匯中銀號

創立八載 資金雄厚

本行自建石路分行三層大廈

商業往來 禮券 匯兌 活期存款

收買鈔票 公平貼現

實值三元

每戶均贈華貴真皮紋夾

電話 95393 92401

霞飛路貝勒路口 恒豐銀號

收買鈔票各國金洋 匯劃貼現金條生銀

活期存款 法幣一元至五百元 優厚利息

無線電 出門修理 (電話)36438

貼現 聯益銀號 地址

貼現 泰山營業公司

永安銀號 支票 單摺 地產 電話

貼現收買

收買存摺存單 匯劃票據貼現 買賣公債股票 墊款免費贈當 收買鑽石翡翠 珍珠寶石金銀 (久豐)(同昌)

上海地產介紹所 營業項目 房屋買賣……抵押 地產保險……押造 測量……打樣 經租 租造

廉價批發 新式印花寬緊帶

出借小說

白煤

介紹房屋

代撤機器

(通行證當天取) 交通運輸部

大成旅行社 浙通行證

上海旅行社 通行許可證 直達車站

代領各地通行證 分辦事處

特快 通行證 總公司

免費 興隆洋行 代領通行證

國際旅行社 贈送通行證

中國信託公司

昌興公司 免費代領通行證

洽記運輸公司 代領蘇浙皖各市區通行證 免費

代領 三馬路老東方 四馬路石路口

大有轉運公司 鐵路貨物 通行證

交通汽車公司 通行證

各地代領通行證

復興公司 通行證 當日可取

安康洋行 通行證

本埠外埠 安康洋行

新通運輸公司 免費代領通行證

地址 電話

浙江旅行社

通行證

種痘防疫證書

種痘防疫證書 徐慕范醫師診所

種痘防疫證書 各地通行

東大學士 朱霍艮 花柳性病

種痘 每次三角

種痘防疫證書 連針二角

免費發給 種痘防疫證書

拍賣

瑞和洋行 拍賣 電冰箱

收音機 電留聲機

鋼箱 地毯

紅木 電表

曾意師摩洋行

高尚住宅召頂

禮拜五拍賣

禮拜六拍賣

摩登大菜間 色房間 色

火爐 警犬 電洗衣機

洋琴

飲食

馬泳記厨房 41641

福運園 電話 95390

馬永記老厨房 電話 45852

甘維記 電話 92572

鴻運園

老牌 徐成記 菜社

首先 宋桂記

一週紀念

大華公司 廣州 四川 醬油

特別犧牲 贈券

八折優待券

召盤

肥皂廠生財七百元

小型廠房召盤

召盤

煤號招盤

生財店基廉價招盤

油行生財貨脚召盤

槽坊召盤

召盤

出售

小老虎狗 十元

招購舊料

染紗綫絲光車出售

鋼琴出讓

水泥 三和土 磚 出售 利達公司 電話 19070

華文打字機廉讓

今有工廠生財出售

德國小洋狗廉價出讓

▲輪船出售或租▼

橫爐廉售

股票廉讓

房地產 高貴大花園住宅出售 國華銀行信託總部

空地出售或出租

空地出售

愛文義路北雙開間二宅 減售一萬二

優厚利息 房產出賣

高尚住宅區域 西式住宅 連地出售 德安邨

汽車

汽車出售

天然白濁除根草

照常吸烟 見烟自厭 三日見效 十天斷瘾 精神戒煙 廣告 欺人天誅地滅

每瓶一元 買一送一 當日見效 不效還洋

趙南石 補腎丸 完全王道 國藥製成 如用霸藥 雷擊火焚

趙南石 天然 治咳草

卡車廉價出讓

汽車出售

一九三六亞波而汽車出售

汽車出售

機車廉讓

名貴跑車出讓

醫藥

專判 包皮

天藥 花柳

贈送 白濁靈藥

贈藥時間 廣濟醫院

止痛 白濁丸

衛生局化驗 白濁丸 保春堂

花柳 生生堂